



ESTADO DA PARAÍBA
PREFEITURA MUNICIPAL DE SANTA HELENA
COMISSÃO PERMANENTE DE LICITAÇÃO

EDITAL - Licitação

PROCESSO ADMINISTRATIVO Nº 210429TP00001
LICITAÇÃO Nº. 00001/2021
MODALIDADE: TOMADA DE PREÇOS
TIPO: MENOR PREÇO

Órgão Realizador do Certame:
PREFEITURA MUNICIPAL DE SANTA HELENA
RUA GONÇALO JOSE VITORIANO, 236 - CENTRO - SANTA HELENA - PB.
CEP: 58925-000 - Tel: (83) 35421055.

O Órgão Realizador do Certame acima qualificado, inscrito no CNPJ 08.764.284/0001-02, doravante denominado simplesmente ORC, torna público para conhecimento de quantos possam interessar que fará realizar através da Comissão Permanente de Licitação, doravante denominada simplesmente Comissão, as 08:30 horas do dia 20 de Maio de 2021 no endereço acima indicado, licitação na modalidade Tomada de Preços nº. 00001/2021, tipo menor preço, e sob o regime de empreitada por preço global; tudo de acordo com este instrumento e em observância a Lei Federal nº 8.666, de 21 de Junho de 1993; Lei Complementar nº 123, de 14 de Dezembro de 2006; e legislação pertinente, consideradas as alterações posteriores das referidas normas; conforme os critérios e procedimentos a seguir definidos, objetivando obter a melhor proposta para: CONTRATAÇÃO DE EMPRESA DO RAMA PERTINENTE PARA REALIZAÇÃO DE REFORMA E AMPLIAÇÃO DA ESCOLA LUIZ CARTAXO ROLIM DA REDE MUNICIPAL DE ENSINO DO MUNICÍPIO DE SANTA HELENA-PB.

1.0.DO OBJETO

- 1.1. Constitui objeto da presente licitação: CONTRATAÇÃO DE EMPRESA DO RAMA PERTINENTE PARA REALIZAÇÃO DE REFORMA E AMPLIAÇÃO DA ESCOLA LUIZ CARTAXO ROLIM DA REDE MUNICIPAL DE ENSINO DO MUNICÍPIO DE SANTA HELENA-PB.
- 1.2. As especificações do objeto ora licitado, encontram-se devidamente detalhadas no correspondente Termo de Referência - Anexo I deste Instrumento.
- 1.3. A contratação acima descrita, que será processada nos termos deste instrumento convocatório, especificações técnicas e informações complementares que o acompanham, quando for o caso, justifica-se: Pela necessidade da devida efetivação de serviço para suprir demanda específica - CONTRATAÇÃO DE EMPRESA DO RAMA PERTINENTE PARA REALIZAÇÃO DE REFORMA E AMPLIAÇÃO DA ESCOLA LUIZ CARTAXO ROLIM DA REDE MUNICIPAL DE ENSINO DO MUNICÍPIO DE SANTA HELENA-PB -, considerada oportuna e imprescindível, bem como relevante medida de interesse público; e ainda, pela necessidade de desenvolvimento de ações continuadas para a promoção de atividades pertinentes, visando à maximização dos recursos em relação aos objetivos programados, observadas as diretrizes e metas definidas nas ferramentas de planejamento aprovadas.
- 1.4. Salienta-se que na referida contratação, não será concedido o tratamento diferenciado e simplificado para as Microempresas e Empresas de Pequeno Porte, nos termos das disposições contidas no Art. 47, da Lei Complementar nº 123/2006, por não enquadrar-se nas hipóteses dos incisos I e III, do Art. 48, como também, não ser oportuno aplicar a exigência facultada no inciso II, do mesmo artigo, visto estarem presentes, isolada ou simultaneamente, as situações previstas no inciso III, do Art. 49, todos do referido diploma legal. Fica, no entanto, assegurado a ME e EPP o tratamento diferenciado e simplificado previsto nos demais Artigos do Capítulo V, Seção I, da Lei nº. 123/06.

2.0.DO LOCAL E DATA E DA IMPUGNAÇÃO DO EDITAL

- 2.1. Os envelopes contendo a documentação relativa à habilitação e a proposta de preços para execução do objeto desta licitação, deverão ser entregues à Comissão até as 08:30 horas do dia 20 de Maio de 2021, no endereço constante do preâmbulo deste instrumento. Neste mesmo local, data e horário será realizada a sessão pública para abertura dos referidos envelopes.
- 2.2. Informações ou esclarecimentos sobre esta licitação, serão prestados nos horários normais de expediente: das 08:00 as 13:00 horas.
- 2.3. Qualquer cidadão é parte legítima para impugnar o ato convocatório deste certame por irregularidade na aplicação da Lei 8.666/93 e legislação pertinente, devendo protocolar o pedido, por escrito e dirigida a Comissão, até 05 (cinco) dias úteis antes da data fixada para a abertura dos envelopes de habilitação.
- 2.4. Caberá à Comissão, auxiliada pelos setores responsáveis pela elaboração deste ato convocatório e seus anexos, julgar e responder à impugnação em até 03 (três) dias úteis, considerados da data em que foi devidamente recebido o pedido.
- 2.5. Decairá do direito de impugnar os termos do ato convocatório deste certame perante a administração o licitante que não o fizer, por escrito e dirigida a Comissão, até o segundo dia útil que anteceder a abertura dos envelopes com as propostas, as falhas ou irregularidades que o viciariam, hipótese em que tal comunicação não terá efeito de recurso.
- 2.6. A respectiva impugnação será apresentada da seguinte forma:
 - 2.6.1. Protocolizando o original, nos horários de expediente acima indicados, exclusivamente no seguinte endereço: Rua Gonçalo Jose Vitoriano, 236 - Centro - Santa Helena - PB.

3.0.DOS ELEMENTOS PARA LICITAÇÃO

- 3.1. Aos participantes, serão fornecidos os seguintes elementos:
 - 3.1.1. ANEXO I - TERMO DE REFERÊNCIA - ESPECIFICAÇÕES;
 - 3.1.2. ANEXO II - MODELOS DE DECLARAÇÕES;
 - 3.1.3. ANEXO III - MODELO DO TERMO DE RENÚNCIA;
 - 3.1.4. ANEXO IV - MINUTA DO CONTRATO.
- 3.2. A obtenção do Edital poderá ser feita da seguinte forma:
 - 3.2.1. Junto a Comissão: gratuitamente; e

3.2.2.Pelo site: www.tce.pb.gov.br.

4.0.DO SUPORTE LEGAL

4.1.Esta licitação reger-se-á pela Lei Federal nº 8.666, de 21 de Junho de 1993; Lei Complementar nº 123, de 14 de Dezembro de 2006; e legislação pertinente, consideradas as alterações posteriores das referidas normas; que ficam fazendo partes integrantes deste instrumento, independente de transcrição.

5.0.DO PRAZO E DOTAÇÃO

5.1.O prazo máximo para a execução do objeto ora licitado, conforme suas características e as necessidades do ORC, e que admite prorrogação nos casos previstos pela Lei 8.666/93, está abaixo indicado e será considerado a partir da assinatura do Contrato:

Início: 3 (três) dias;

Conclusão: 6 (seis) meses.

5.2.O serviço será executado de acordo com as especificações definidas no correspondente Termo de Referência¹, anexo a este instrumento.

5.3.O prazo de vigência do correspondente contrato será determinado: até o final do exercício financeiro de 2021, considerado da data de sua assinatura; podendo ser prorrogado nos termos do Art. 57, da Lei 8.666/93.

5.4.As despesas decorrentes do objeto deste certame, correrão por conta da seguinte dotação:

Recursos Próprios do Município de Santa Helena:

20.400 SECRETARIA DE EDUCAÇÃO E ESPORTE

1025 REFORMA E AMPLIAÇÃO DE ESCOLA DO ENS. FUNDAMENTAL

111 RECEITAS DE IMPOSTOS E DE TRASFERENCIAS DE IMPOSTOS – EDUCAÇÃO

1113 TRASFERÊNCIAS DO FUNDEB 40%

4490.51 99 OBRAS E INSTALAÇÕES

3390.39 99 OUTROS SERVIÇOS DE TERCEIROS – PESSOA JURIDICA

6.0.DAS CONDIÇÕES DE PARTICIPAÇÃO

6.1.Poderão participar deste certame, os licitantes devidamente cadastrados no ORC ou que atenderem a todas as condições para cadastramento até o terceiro dia anterior à data prevista para o recebimento das propostas, cuja regularidade será observada, em qualquer das hipóteses, exclusivamente mediante apresentação do Certificado de Inscrição de Fornecedores e Prestadores de Serviços, ou equivalente na forma da lei, fornecido pelo ORC, em plena validade:

6.1.1.Ao requerer inscrição no referido cadastro, ou atualização deste, a qualquer tempo, o interessado fornecerá os elementos necessários à satisfação das exigências dos Incisos I e IV, do Art. 27, da Lei 8.666/93.

6.2.Os proponentes deverão entregar a Comissão, no prazo determinado, dois envelopes fechados indicando, respectivamente, DOCUMENTAÇÃO e PROPOSTA DE PREÇOS, devidamente identificados nos termos definidos neste instrumento convocatório.

6.3.A participação neste certame é aberta a quaisquer interessados, inclusive as Microempresas, Empresas de Pequeno Porte e Equiparados, nos termos da legislação vigente.

6.4.Não poderão participar os interessados que se encontrem sob o regime falimentar, empresas estrangeiras que não funcionem no país, nem aqueles que tenham sido declarados inidôneos para licitar ou contratar com a Administração Pública ou que estejam cumprindo a sanção de suspensão do direito de licitar e contratar com o ORC.

6.5.Os licitantes que desejarem enviar seus envelopes Documentação e Proposta de Preços via postal - com Aviso de Recebimento AR -, deverão remetê-los em tempo hábil ao endereço constante do preâmbulo deste instrumento, aos cuidados do Presidente da Comissão - Jonielson Dantas de Figueiredo. Não sendo rigorosamente observadas as exigências deste item, os respectivos envelopes não serão aceitos e o licitante, portanto, desconsiderado para efeito de participação no certame.

6.6.Quando observada a ocorrência da entrega apenas dos envelopes junto a Comissão, sem a permanência de representante credenciado na respectiva sessão pública, é facultado ao licitante, não sendo condição para sua habilitação, a inclusão no envelope Documentação, da declaração expressa de renunciar ao direito de interpor recurso e ao prazo correspondente relativo à Fase de Habilitação, concordando com o prosseguimento do certame, previsto no Art. 43, III, da Lei 8.666/93, conforme modelo - Anexo III.

6.7.É vedada à participação em consórcio.

7.0.DA REPRESENTAÇÃO E DO CREDENCIAMENTO

7.1.O licitante deverá se apresentar, para credenciamento junto ao Pregoeiro, quando for o caso, através de um representante, com os documentos que o credenciam a participar deste procedimento licitatório, inclusive com poderes para formulação de ofertas e lances verbais. Cada licitante credenciará apenas um representante que será o único admitido a intervir nas fases do certame na forma prevista neste instrumento, podendo ser substituído posteriormente por outro devidamente credenciado.

7.2.Para o credenciamento deverão ser ENTREGUES os seguintes documentos:

7.2.1.Tratando-se do representante legal: Cópia autêntica do instrumento constitutivo da empresa na forma da Lei, quando for o caso, devidamente registrado no órgão competente, no qual estejam expressos seus poderes para exercer direitos e assumir obrigações em decorrência de tal investidura. **Em caso de haver a possibilidade de consulta de autenticidade por meio da internet, estarão dispensadas de autenticação;**

7.2.2.Tratando-se de procurador: a procuração por instrumento público ou particular da qual constem os necessários poderes para formular verbalmente lances, negociar preços, firmar declarações, desistir ou apresentar as razões de recurso e praticar todos os demais atos pertinentes ao certame; acompanhada do correspondente instrumento de constituição da empresa, quando for o caso, que comprove os poderes do mandante para a outorga. Caso a procuração seja particular, deverá ter firma reconhecida por cartório competente.

7.2.3. Cópia autêntica da documentação de identificação (Identidade e CPF) do representante legal; no caso de procurador, deverá apresentar a documentação de identificação dos sócios e a do procurador.

7.3.Estes documentos deverão ser **entregues** - antes do início da sessão pública, por qualquer processo de cópia autenticada por cartório competente.

7.4.A não apresentação ou ainda a incorreção insanável de qualquer dos documentos de credenciamento impedirá a participação ativa do representante do licitante no presente certame. Esta ocorrência não inabilitará o concorrente, apenas perderá o direito a manifestar-se nas correspondentes fases do processo licitatório. Para tanto, o Pregoeiro receberá regularmente do referido concorrente seus envelopes, declarações e outros elementos necessários à participação no certame, desde que apresentados na forma definida neste instrumento.

7.5.No momento de abertura da sessão pública, cada licitante, por intermédio do seu representante devidamente credenciado apresentará, em separado de qualquer dos envelopes, a seguinte documentação:

7.5.1.Declaração de Elaboração Independente de Proposta - Anexo II.

7.5.2.Declaração dando ciência de que cumpre plenamente os requisitos de habilitação, conforme modelo - Anexo III.

7.5.3. Comprovação de que o licitante se enquadra nos termos do Art. 3º da Lei 123/06, se for o caso, sendo considerada microempresa ou empresa de pequeno porte e recebendo, portanto, tratamento diferenciado e simplificando na forma definida pela legislação vigente. Tal comprovação poderá ser feita através da apresentação de qualquer um dos seguintes documentos, a critério do licitante: a) declaração expressa formalmente assinada por profissional da área contábil, devidamente habilitado; b) certidão simplificada emitida pela junta comercial da sede do licitante ou equivalente, na forma da legislação pertinente. A ausência da referida declaração ou certidão simplificada não é suficiente motivo para a inabilitação do licitante, apenas perderá, durante o presente certame, o direito ao tratamento diferenciado e simplificado dispensado a ME ou EPP, previstos na Lei 123/06.

7.6. Quando os envelopes Proposta de Preços e Documentação forem enviados via postal, a documentação relacionada nos itens 7.5.1, 7.5.2 e 7.5.3 deverá ser apresentada dentro do envelope Proposta de Preços;

7.7. A documentação de credenciamento não será devolvida aos participantes e fará parte dos autos do Processo Licitatório.

7.8. Se no momento do credenciamento for observado pelo Pregoeiro e sua equipe, ou por qualquer dos participantes, que os envelopes não atendem às formalidades exigidas nos itens 8.1 e 9.1 deste edital, ou caso não estejam devidamente lacrados (colados), os envelopes não serão recebidos pelo pregoeiro e serão devolvidos ao licitante, ficando a mesma impedida de prosseguir no certame. Desde que todas as informações mencionadas nos dois itens estejam presentes nos envelopes, estarão atendidas as exigências do edital.

8.0. DA HABILITAÇÃO

8.1. Os documentos necessários à habilitação dos licitantes, deverão ser apresentados em 01 (uma) via, dentro de envelope lacrado, contendo as seguintes indicações no anverso:

PREFEITURA MUNICIPAL DE SANTA HELENA
DOCUMENTAÇÃO - TOMADA DE PREÇOS Nº. 00001/2021
NOME PROPONENTE
ENDEREÇO E CNPJ DO PROPONENTE

O ENVELOPE DOCUMENTAÇÃO deverá conter os seguintes elementos:

8.2. PESSOA JURÍDICA:

8.2.1. Comprovação de cadastramento nos termos do item 6.1 deste instrumento.

8.2.2. Prova de inscrição no Cadastro Nacional de Pessoa Jurídica – CNPJ.

8.2.3. Prova de inscrição no cadastro de contribuintes estadual ou municipal, relativo à sede do licitante.

8.2.4. Ato constitutivo, estatuto ou contrato social em vigor, devidamente registrado, em se tratando de sociedades comerciais, e, no caso de sociedades por ações, acompanhado de documentos de eleição de seus administradores. Inscrição do ato constitutivo, no caso de sociedades civis, acompanhada de prova de diretoria em exercício. Decreto de autorização, em se tratando de empresa ou sociedade estrangeira em funcionamento no País, e ato de registro ou autorização para funcionamento expedido pelo órgão competente, quando a atividade assim o exigir. Registro comercial, no caso de empresa individual. Estas exigências não se aplicam ao licitante que, quando da etapa de credenciamento no certame, já tenha apresentado de forma regular nos termos do presente instrumento convocatório, a referida documentação solicitada neste subitem.

8.2.5. Balanço patrimonial e demonstrações contábeis do último exercício social, já exigíveis e apresentados na forma da lei, com indicação das páginas correspondentes do livro diário em que o mesmo se encontra, bem como apresentação dos competentes termos de abertura e encerramento, assinados por profissional habilitado e devidamente registrados na junta comercial competente, vedada a sua substituição por balancetes ou balanços provisórios. Tratando-se de empresa constituída há menos de um ano, ou aquela que ainda não tenha realizado o fechamento do seu primeiro ano de existência no prazo legal, poderá apresentar o Balanço de Abertura assinado por profissional habilitado e devidamente registrado na junta comercial competente.

8.2.6. Regularidade para com a Fazenda Federal – Certidão Negativa de Débitos Relativos aos Tributos Federais e à Dívida Ativa da União.

8.2.7. Certidões negativas das Fazendas Estadual e Municipal da sede do licitante, ou outro equivalente, na forma da lei.

8.2.8. Comprovação de regularidade relativa ao Fundo de Garantia por Tempo de Serviço – FGTS, apresentando o respectivo Certificado de Regularidade fornecida pela Caixa Econômica Federal.

8.2.9. Prova de inexistência de débitos inadimplidos perante a Justiça do Trabalho, mediante a apresentação de Certidão Negativa de Débitos Trabalhistas CNDT, nos termos do Título VII–A da Consolidação das Leis do Trabalho, aprovada pelo Decreto–Lei nº 5.452, de 1º de maio de 1943.

8.2.10. Declaração do licitante: de cumprimento do disposto no Art. 7º, Inciso XXXIII, da Constituição Federal – Art. 27, Inciso V, da Lei 8.666/93; de superveniência de fato impeditivo no que diz respeito à participação na licitação; e de submeter-se a todas as cláusulas e condições do presente instrumento convocatório, conforme modelo – Anexo II.

8.2.11. Termo de Renúncia, caso o participante envie apenas seus envelopes, sem representante credenciado e desejar renunciar ao direito de interpor recurso e ao prazo respectivo relativo à Fase de Habilitação, concordando com o prosseguimento do certame licitatório, conforme modelo – Anexo III.

8.2.12. Certidão negativa de falência ou concordata expedida pelo distribuidor da sede do licitante, no máximo 30 (trinta) dias da data prevista para abertura das propostas.

8.2.13. Comprovação de capacidade de desempenho anterior satisfatório, de atividade igual ou assemelhada ao objeto da licitação, feita através de atestado fornecido por pessoa jurídica de direito público ou privado.

8.3. Documentação específica:

8.3.1. Comprovação de que o licitante se enquadra nos termos do Art. 3º da Lei 123/06, se for o caso, sendo considerado microempresa ou empresa de pequeno porte e recebendo, portanto, tratamento diferenciado e simplificando na forma definida pela legislação vigente. Tal comprovação poderá ser feita através da apresentação de qualquer um dos seguintes documentos, a critério do licitante: a) declaração expressa formalmente assinada pelo profissional da área contábil, devidamente habilitado; b) certidão simplificada emitida pela junta comercial da sede do licitante ou equivalente, na forma da legislação pertinente. A ausência da referida declaração ou certidão simplificada, apenas neste caso para comprovação do enquadramento na forma da legislação vigente, não é suficiente motivo para a inabilitação do licitante, apenas perderá, durante o presente certame, o direito ao tratamento diferenciado e simplificado dispensado a ME ou EPP, previstos na Lei 123/06:

8.3.1.1. A Comissão poderá promover diligência, na forma do Art. 43, §3º, da Lei 8.666/93, destinada a esclarecer se o licitante é, de fato e de direito, considerado microempresa ou empresa de pequeno porte.

8.4. Os documentos de Habilitação deverão ser organizados na ordem descrita neste instrumento, precedidos por um índice correspondente, podendo ser apresentados em original, por qualquer processo de cópia autenticada por cartório competente, membro da Comissão ou publicação em órgão da imprensa oficial, quando for o caso. Estando perfeitamente legíveis, sem conter borrões, rasuras, emendas ou entrelinhas, dentro

do prazo de validade, e encerrados em envelope devidamente lacrado e indevassável. Por ser apenas uma formalidade que visa facilitar os trabalhos, a ausência do referido índice não inabilitará o licitante.

8.5.A falta de qualquer documento exigido, o seu vencimento, a ausência das cópias devidamente autenticadas ou das vias originais para autenticação pela Comissão ou da publicação em órgão na imprensa oficial, a apresentação de documentos de habilitação fora do envelope específico, tornará o respectivo licitante inabilitado. Quando o documento for obtido via Internet sua legalidade será comprovada nos endereços eletrônicos correspondentes. Poderá ser utilizada, a critério da Comissão, a documentação cadastral de fornecedor, constante dos arquivos do ORC, para comprovação da autenticidade de elementos apresentados pelo licitante, quando for o caso.

9.0.DA PROPOSTA DE PREÇOS

9.1.A proposta deverá ser apresentada em 01(uma) via, dentro de envelope lacrado, contendo as seguintes indicações no anverso:

PREFEITURA MUNICIPAL DE SANTA HELENA
PROPOSTA DE PREÇOS - TOMADA DE PREÇOS Nº. 00001/2021
NOME PROPONENTE
ENDEREÇO E CNPJ DO PROPONENTE

O ENVELOPE PROPOSTA DE PREÇOS deverá conter os seguintes elementos:

9.2.Proposta elaborada em consonância com as especificações constantes deste instrumento e seus elementos – Anexo I –, em papel timbrado da empresa, quando for o caso, assinada por seu representante legal, contendo no correspondente item cotado: discriminação e outras características se necessário, quantidade e valores unitário e total expressos em algarismos.

9.3.Será cotado um único preço para cada item, com a utilização de duas casas decimais. Indicação em contrário está sujeita a correção observando-se os seguintes critérios:

9.3.1.Falta de dígitos: serão acrescidos zeros;

9.3.2.Excesso de dígitos: sendo o primeiro dígito excedente menor que 5, todo o excesso será suprimido, caso contrário haverá o arredondamento do dígito anterior para mais e os demais itens excedentes suprimidos.

9.4.A proposta deverá ser redigida em língua portuguesa e em moeda nacional, elaborada com clareza, sem alternativas, rasuras, emendas e/ou entrelinhas. Suas folhas rubricadas e a última datada e assinada pelo responsável, com indicação: do valor total da proposta em algarismos, dos prazos de entrega ou execução, das condições de pagamento, da sua validade que não poderá ser inferior a 60 dias, e outras informações e observações pertinentes que o licitante julgar necessárias.

9.5.Existindo discrepância entre o preço unitário e o valor total, resultado da multiplicação do preço unitário pela quantidade, o preço unitário prevalecerá.

9.6.Fica estabelecido que havendo divergência de preços unitários para um mesmo produto ou serviço, prevalecerá o de menor valor.

9.7.No caso de alteração necessária da proposta feita pela Comissão, decorrente exclusivamente de incorreções na unidade de medida utilizada, observada a devida proporcionalidade, bem como na multiplicação e/ou soma de valores, prevalecerá o valor corrigido.

9.8.A não indicação na proposta dos prazos de entrega ou execução, das condições de pagamento ou de sua validade, ficará subentendido que o licitante aceitou integralmente as disposições do ato convocatório e, portanto, serão consideradas as determinações nele contidas para as referidas exigências não sendo suficiente motivo para a desclassificação da proposta.

9.9.É facultado ao licitante, apresentar a proposta no próprio modelo fornecido pelo ORC, desde que esteja devidamente preenchido.

9.10.Nas licitações para aquisição de mercadorias o participante indicará a origem dos produtos ofertados. A eventual falta da referida indicação não desclassificará o licitante.

9.11.Será desclassificada a proposta que deixar de atender as disposições deste instrumento.

10.0.DO CRITÉRIO PARA JULGAMENTO

10.1.Será declarado vencedor deste certame o licitante que, atendidas todas as exigências do presente instrumento, apresentar proposta com menor valor unitário no correspondente item cotado, relacionado no Anexo I - Termo de Referência.

10.2.Havendo igualdade de valores entre duas ou mais propostas, e após obedecido o disposto nos Arts. 44 e 45 da Lei Complementar 123/06 e no Art. 3º, §2º, da Lei 8.666/93, a classificação se fará através de sorteio.

10.3.Na presente licitação será assegurada, como critério de desempate, preferência de contratação para as microempresas e empresas de pequeno porte.

10.4.Para efeito do disposto neste instrumento, entende-se por empate aquelas situações em que as propostas apresentadas pelas microempresas e empresas de pequeno porte sejam iguais ou até 10% (dez por cento) superiores à proposta mais bem classificada.

10.5.Ocorrendo a situação de empate conforme acima definida, proceder-se-á da seguinte forma:

10.5.1.A microempresa ou empresa de pequeno porte mais bem classificada poderá apresentar proposta de preço inferior àquela considerada vencedora do certame, situação em que será adjudicado em seu favor o objeto licitado;

10.5.2.Não ocorrendo a contratação da microempresa ou empresa de pequeno porte, na forma do item anterior, serão convocadas as demais remanescentes que por ventura se enquadrem na situação de empate acima definida, na ordem de classificação, para exercício do mesmo direito;

10.5.3.No caso de equivalência de valores apresentados pelas microempresas e empresas de pequeno porte que se encontrem no intervalo estabelecido como situação de empate, será realizado sorteio entre elas para que se identifique aquela que primeiro poderá apresentar melhor oferta.

10.6.Na hipótese de não-contratação nos termos acima previstos, em que foi observada a situação de empate e assegurado o tratamento diferenciado a microempresa e empresa de pequeno porte, o objeto licitado será adjudicado em favor da proposta originalmente vencedora do certame.

10.7.A situação de empate, na forma acima definida, somente se aplicará quando a melhor oferta inicial não tiver sido apresentada por microempresa ou empresa de pequeno porte.

11.0.DA ORDEM DOS TRABALHOS

11.1.Para o recebimento dos envelopes e início dos trabalhos será observada uma tolerância de 15 (quinze) minutos após o horário fixado. Encerrado o prazo para recebimento dos envelopes, nenhum outro será aceito.

11.2.Declarada aberta à sessão pública pelo Presidente, será efetuado o devido credenciamento dos interessados. Somente participará ativamente da reunião um representante de cada licitante, podendo, no entanto, ser assistida por qualquer pessoa que se interessar.

11.3.O não comparecimento do representante de qualquer dos licitantes não impedirá a efetivação da reunião, sendo que, a simples participação neste certame implica na total aceitação de todas as condições estabelecidas neste Instrumento Convocatório e seus anexos.

- 11.4. Em nenhuma hipótese será concedido prazo para a apresentação de documentação e/ou substituição dos envelopes ou de qualquer elemento exigido e não apresentado na reunião destinada à habilitação.
- 11.5. A Comissão receberá de cada representante os envelopes Documentação e Proposta de Preços, e rubricará juntamente com os participantes os fechos do segundo.
- 11.6. Posteriormente abrirá os envelopes Documentação, rubricará o seu conteúdo e solicitará dos licitantes que examinem a documentação neles contidas. Quaisquer impugnações levantadas deverão ser comunicadas a Comissão, que as consignará na Ata de reunião.
- 11.7. Prosseguindo os trabalhos, a Comissão analisará os documentos e as impugnações porventura formuladas pelos licitantes, dando-lhes ciência, em seguida, do resultado da Fase de Habilitação. Entretanto, se assim julgar necessário, poderá divulgar o resultado numa nova reunião, registrando-se na Ata, ou mediante publicação na imprensa oficial ou ainda emitindo aviso por escrito, observada, nestes casos, a devida antecedência necessária - não inferior a 48 (quarenta e oito) horas.
- 11.8. Ocorrendo à desistência expressa dos licitantes ao direito de recorrer na Fase de Habilitação, conforme previsto no Art. 43, III, da Lei 8.666/93, na mesma sessão poderá haver a abertura dos envelopes Propostas, caso contrário será marcada nova data, com observância ao prazo recursal estabelecido na legislação pertinente.
- 11.9. O envelope Proposta de Preços, devidamente fechado e lacrado, será devolvido ao licitante inabilitado, desde que não tenha havido recurso ou após sua denegação.
- 11.10. Encerrada a Fase de Habilitação e observados os ditames deste instrumento, a Comissão procederá então à abertura dos envelopes Proposta de Preços dos proponentes declarados habilitados, rubricará o seu conteúdo e facultará o exame da documentação neles contidas a todos os participantes, os quais poderão efetuar impugnações, devidamente consignadas na Ata de reunião, quando for o caso.
- 11.11. A Comissão examinará os elementos apresentados, as observações eventualmente apontadas, declarando, em seguida, vencedor o licitante que, atendidas as exigências e considerados os critérios definidos neste instrumento, apresentar proposta mais vantajosa para o ORC.
- 11.12. Da reunião lavrar-se-á Ata circunstanciada, na qual serão registradas todas as ocorrências e que, ao final, será assinada pela Comissão e licitantes presentes.
- 11.13. Em decorrência da Lei Complementar 123/06, a comprovação de regularidade fiscal e trabalhista das microempresas e empresas de pequeno porte somente será exigida para efeito de assinatura do contrato, observando-se o seguinte procedimento:
- 11.13.1. As microempresas e empresas de pequeno porte, por ocasião da participação nesta licitação, deverão apresentar toda a documentação exigida para comprovação de regularidade fiscal e trabalhista, dentre os documentos enumerados neste instrumento para efeito de Habilitação e integrantes do envelope Documentação, mesmo que esta apresente alguma restrição;
- 11.13.2. Havendo alguma restrição na comprovação da regularidade fiscal e trabalhista, será assegurado o prazo de 05 (cinco) dias úteis, cujo termo inicial corresponderá ao momento em que o licitante for declarado vencedor, prorrogáveis por igual período, a critério do ORC, para a regularização da documentação, pagamento ou parcelamento do débito, e emissão de eventuais certidões negativas ou positivas com efeito de certidão negativa;
- 11.13.3. A não-regularização da documentação, no prazo acima previsto, implicará decadência do direito à contratação, sem prejuízo das sanções previstas no Art. 81, da Lei 8.666/93, sendo facultado ao ORC convocar os licitantes remanescentes, na ordem de classificação, para assinatura do contrato, ou revogar a licitação.
- 11.14. Os documentos apresentados pelos licitantes no Credenciamento e os elementos constantes dos envelopes Documentação e Proposta de Preços que forem abertos, serão retidos pela Comissão e anexados aos autos do processo. No mesmo contexto, o envelope Proposta de Preços, ainda lacrado, do licitante inabilitado que não for retirado por seu representante legal no prazo de 60 (sessenta) dias consecutivos da data de homologação do presente certame, será sumariamente destruído.

12.0. DO CRITÉRIO DE ACEITABILIDADE DE PREÇOS

- 12.1. Havendo proposta com valor para o respectivo item relacionado no Anexo I - Termo de Referência - Especificações, na coluna código:
- 12.1.1. Superior ao estimado pelo ORC, o item será desconsiderado; ou
- 12.1.2. Com indícios que conduzam a uma presunção relativa de inexequibilidade, pelo critério definido no Art. 48, II, da Lei 8.666/93, em tal situação, não sendo possível a imediata confirmação, poderá ser dada ao licitante a oportunidade de demonstrar a sua exequibilidade, sendo-lhe facultado o prazo de 03 (três) dias úteis para comprovar a viabilidade dos preços, conforme parâmetros do mesmo Art. 48, II, sob pena de desconsideração do item.
- 12.2. Salienta-se que tais ocorrências não desclassificam automaticamente a proposta, quando for o caso, apenas o item correspondente.
- 12.3. O valor estimado que o ORC se propõe a pagar pelo objeto da presente licitação - Valor de Referência -, está devidamente informado neste instrumento convocatório - Anexo I.

13.0. DOS RECURSOS

- 13.1. Dos atos decorrentes deste procedimento licitatório, caberão recursos nos termos do Art. 109 da Lei Federal n.º 8.666/93.
- 13.2. O recurso será dirigido à autoridade superior do ORC, por intermédio da Comissão, devendo ser protocolizado o original, nos horários normais de expediente das 07:00 as 13:00 horas, exclusivamente no seguinte endereço: Rua Gonçalo Jose Vitoriano, 236 - Centro - Santa Helena - PB.

14.0. DA HOMOLOGAÇÃO E ADJUDICAÇÃO

- 14.1. Concluído o julgamento das propostas apresentadas, a Comissão emitirá relatório conclusivo dos trabalhos desenvolvidos no certame, remetendo-o a autoridade superior do ORC, juntamente com os elementos constitutivos do processo, necessários à Homologação e Adjudicação da respectiva licitação, quando for o caso.
- 14.2. A autoridade superior poderá, no entanto, tendo em vista sempre a defesa dos interesses do ORC, discordar e deixar de homologar, total ou parcialmente, o resultado apresentado pela Comissão, revogar ou considerar nula a Licitação, desde que apresente a devida fundamentação exigida pela legislação vigente, resguardados os direitos dos licitantes.

15.0. DO CONTRATO

- 15.1. Após a homologação pela Autoridade Superior do ORC, o licitante vencedor será notificado para, dentro do prazo de 05 (cinco) dias consecutivos da data de recebimento da notificação, assinar o respectivo contrato, quando for o caso, elaborado em conformidade com as modalidades permitidas pela Lei Federal n.º 8.666/93, podendo o mesmo sofrer alterações nos termos definidos pela referida norma.
- 15.2. Não atendendo à convocação para assinar o contrato, e ocorrendo esta dentro do prazo de validade de sua proposta, o licitante perderá todos os direitos que porventura tenha obtido como vencedor da licitação.
- 15.3. É permitido ao ORC, no caso do licitante vencedor não comparecer para assinatura do contrato no prazo e condições estabelecidos, convocar os licitantes remanescentes, na ordem de classificação, para fazê-lo em igual prazo e nas mesmas condições do licitante vencedor, inclusive quanto ao preço, ou revogar a presente licitação.

15.4.O contrato que eventualmente venha a ser assinado pelo licitante vencedor, poderá ser alterado com a devida justificativa, unilateralmente pelo Contratante ou por acordo entre as partes, nos casos previstos no Art. 65 e será rescindido, de pleno direito, conforme o disposto nos Arts. 77, 78 e 79, todos da Lei 8.666/93; e executado sob o regime de empreitada por preço global.

15.5.O Contratado fica obrigado a aceitar, nas mesmas condições contratuais, os acréscimos ou supressões que se fizerem nos serviços, até o respectivo limite fixado no Art. 65, § 1º da Lei 8.666/93. Nenhum acréscimo ou supressão poderá exceder o limite estabelecido, salvo as supressões resultantes de acordo celebrado entre os contratantes.

16.0.DAS SANÇÕES ADMINISTRATIVAS

16.1.A recusa injusta em deixar de cumprir as obrigações assumidas e preceitos legais, sujeitará o Contratado, garantida a prévia defesa, às seguintes penalidades previstas nos Arts. 86 e 87 da Lei 8.666/93: a – advertência; b – multa de mora de 0,5% (zero vírgula cinco por cento) aplicada sobre o valor do contrato por dia de atraso na entrega, no início ou na execução do objeto ora contratado; c – multa de 10% (dez por cento) sobre o valor contratado pela inexecução total ou parcial do contrato; d – suspensão temporária de participar em licitação e impedimento de contratar com a Administração, por prazo de até 02 (dois) anos; e – declaração de inidoneidade para licitar ou contratar com a Administração Pública enquanto perdurarem os motivos determinantes da punição ou até que seja promovida sua reabilitação perante a própria autoridade que aplicou a penalidade; f – simultaneamente, qualquer das penalidades cabíveis fundamentadas na Lei 8.666/93.

16.2.Se o valor da multa ou indenização devida não for recolhido no prazo de 15 (quinze) dias após a comunicação ao Contratado, será automaticamente descontado da primeira parcela do pagamento a que o Contratado vier a fazer jus, acrescido de juros moratórios de 1% (um por cento) ao mês, ou, quando for o caso, cobrado judicialmente.

16.3.Após a aplicação de quaisquer das penalidades previstas, realizar-se-á comunicação escrita ao Contratado, e publicado na imprensa oficial, excluídas as penalidades de advertência e multa de mora quando for o caso, constando o fundamento legal da punição, informando ainda que o fato será registrado e publicado no cadastro correspondente.

17.0.DA COMPROVAÇÃO DE EXECUÇÃO E RECEBIMENTO DO OBJETO

17.1.Executada a presente contratação e observadas as condições de adimplemento das obrigações pactuadas, os procedimentos e prazos para receber o seu objeto pelo ORC obedecerão, conforme o caso, à disposições dos Arts. 73 a 76, da Lei 8.666/93.

18.0.DO PAGAMENTO

18.1.O pagamento será efetuado mediante processo regular e em observância às normas e procedimentos adotados pelo ORC, da seguinte maneira: Para ocorrer no prazo de trinta dias, contados do período de adimplemento.

18.2.O desembolso máximo do período, não será superior ao valor do respectivo adimplemento, de acordo com o cronograma aprovado, quando for o caso, e sempre em conformidade com a disponibilidade de recursos financeiros.

18.3.Nenhum valor será pago ao Contratado enquanto pendente de liquidação qualquer obrigação financeira que lhe for imposta, em virtude de penalidade ou inadimplência, a qual poderá ser compensada com o pagamento pendente, sem que isso gere direito a acréscimo de qualquer natureza.

18.4.Nos casos de eventuais atrasos de pagamento nos termos deste instrumento, e desde que o Contratado não tenha concorrido de alguma forma para o atraso, será admitida a compensação financeira, devida desde a data limite fixada para o pagamento até a data correspondente ao efetivo pagamento da parcela. Os encargos moratórios devidos em razão do atraso no pagamento serão calculados com utilização da seguinte fórmula: $EM = N \times VP \times I$, onde: EM = encargos moratórios; N = número de dias entre a data prevista para o pagamento e a do efetivo pagamento; VP = valor da parcela a ser paga; e I = índice de compensação financeira, assim apurado: $I = (TX \div 100) \div 365$, sendo TX = percentual do IPCA-IBGE acumulado nos últimos doze meses ou, na sua falta, um novo índice adotado pelo Governo Federal que o substitua. Na hipótese do referido índice estabelecido para a compensação financeira venha a ser extinto ou de qualquer forma não possa mais ser utilizado, será adotado, em substituição, o que vier a ser determinado pela legislação então em vigor.

19.0.DO REAJUSTAMENTO

19.1.Os preços contratados são fixos e irremovíveis no prazo de um ano.

19.2.Dentro do prazo de vigência do contrato e mediante solicitação do Contratado, os preços poderão sofrer reajuste após o interregno de um ano, na mesma proporção da variação verificada no IPCA-IBGE acumulado, tomando-se por base o mês de apresentação da respectiva proposta, exclusivamente para as obrigações iniciadas e concluídas após a ocorrência da anualidade.

19.3.Nos reajustes subsequentes ao primeiro, o interregno mínimo de um ano será contado a partir dos efeitos financeiros do último reajuste.

19.4.No caso de atraso ou não divulgação do índice de reajustamento, o Contratante pagará ao Contratado a importância calculada pela última variação conhecida, liquidando a diferença correspondente tão logo seja divulgado o índice definitivo. Fica o Contratado obrigado a apresentar memória de cálculo referente ao reajustamento de preços do valor remanescente, sempre que este ocorrer.

19.5.Nas aferições finais, o índice utilizado para reajuste será, obrigatoriamente, o definitivo.

19.6.Caso o índice estabelecido para reajustamento venha a ser extinto ou de qualquer forma não possa mais ser utilizado, será adotado, em substituição, o que vier a ser determinado pela legislação então em vigor.

19.7.Na ausência de previsão legal quanto ao índice substituto, as partes elegerão novo índice oficial, para reajustamento do preço do valor remanescente, por meio de termo aditivo.

19.8.O reajuste poderá ser realizado por apostilamento.

20.0.DAS DISPOSIÇÕES GERAIS

20.1.Não será devida aos proponentes pela elaboração e/ou apresentação de documentação relativa ao certame, qualquer tipo de indenização.

20.2.Nenhuma pessoa física, ainda que credenciada por procuração legal, poderá representar mais de uma Licitante.

20.3.A presente licitação somente poderá vir a ser revogada por razões de interesse público decorrente de fato superveniente devidamente comprovado, ou anulada no todo ou em parte, por ilegalidade, de ofício ou por provocação de terceiros, mediante parecer escrito e devidamente fundamentado.

20.4.Caso as datas previstas para a realização dos eventos da presente licitação sejam declaradas feriado e não havendo ratificação da convocação, ficam transferidos automaticamente para o primeiro dia útil subsequente, no mesmo local e hora anteriormente previstos.

20.5.O ORC por conveniência administrativa ou técnica, se reserva no direito de paralisar a qualquer tempo a execução da contratação, cientificando devidamente o Contratado.

20.6.Decairá do direito de impugnar perante o ORC nos termos do presente instrumento, aquele que, tendo-o aceitado sem objeção, venha a apresentar, depois do julgamento, falhas ou irregularidades que o viciaram hipótese em que tal comunicado não terá efeito de recurso.

20.7.Nos valores apresentados pelos licitantes, já deverão estar incluídos os custos com aquisição de material, mão-de-obra utilizada, impostos, encargos, fretes e outros que venham a incidir sobre os respectivos preços.

20.8.As dúvidas surgidas após a apresentação das propostas e os casos omissos neste instrumento, ficarão única e exclusivamente sujeitos a interpretação da Comissão, sendo facultada a mesma ou a autoridade superior do ORC, em qualquer fase da licitação, a promoção de diligência destinada a esclarecer ou a complementar a instrução do processo.

20.9.Para dirimir controvérsias decorrentes deste certame, excluído qualquer outro, o foro competente é o da Comarca de São João do Rio do Peixe.

Santa Helena - PB, 30 de Abril de 2021.



JONIELSON DANTAS DE FIGUEIREDO
Presidente da Comissão



ESTADO DA PARAÍBA
PREFEITURA MUNICIPAL DE SANTA HELENA
COMISSÃO PERMANENTE DE LICITAÇÃO

ANEXO I - TOMADA DE PREÇOS Nº 00001/2021

TERMO DE REFERÊNCIA - ESPECIFICAÇÕES

1.0.DO OBJETO

1.1.Constitui objeto desta licitação: CONTRATAÇÃO DE EMPRESA DO RAMA PERTINENTE PARA REALIZAÇÃO DE REFORMA E AMPLIAÇÃO DA ESCOLA LUIZ CARTAXO ROLIM DA REDE MUNICIPAL DE ENSINO DO MUNICÍPIO DE SANTA HELENA-PB.

2.0.JUSTIFICATIVA

2.1.Considerando as necessidades do ORC, tem o presente termo a finalidade de definir, técnica e adequadamente, os procedimentos necessários para viabilizar a contratação em tela.

2.2.As características e especificações do objeto ora licitado são:

CÓDIGO	DISCRIMINAÇÃO	UNIDADE	QUANTIDADE	PREÇO UNIT.	PREÇO TOTAL
1	CONTRATAÇÃO DE EMPRESA DO RAMA PERTINENTE PARA REALIZAÇÃO DE REFORMA E AMPLIAÇÃO DA ESCOLA LUIZ CARTAXO ROLIM DA REDE MUNICIPAL DE ENSINO DO MUNICÍPIO DE SANTA HELENA-PB	UND	1	133.208,77	133.208,77
				TOTAL	133.208,77

3.0.OBRIGAÇÕES DO CONTRATADO

3.1.Responsabilizar-se por todos os ônus e obrigações concernentes à legislação fiscal, civil, tributária e trabalhista, bem como por todas as despesas e compromissos assumidos, a qualquer título, perante seus fornecedores ou terceiros em razão da execução do objeto contratado.

3.2.Substituir, arcando com as despesas decorrentes, os materiais ou serviços que apresentarem alterações, deteriorações, imperfeições ou quaisquer irregularidades discrepantes às exigências do instrumento de ajuste pactuado, ainda que constatados após o recebimento e/ou pagamento.

3.3.Não transferir a outrem, no todo ou em parte, o objeto da contratação, salvo mediante prévia e expressa autorização do Contratante.

3.4.Manter, durante a vigência do contrato ou outros instrumentos hábeis, em compatibilidade com as obrigações assumidas, todas as condições de habilitação e qualificação exigidas no respectivo processo licitatório, apresentando ao Contratante os documentos necessários, sempre que solicitado.

3.5.Emitir Nota Fiscal correspondente à sede ou filial da empresa que apresentou a documentação na fase de habilitação.

3.6.Executar todas as obrigações assumidas com observância a melhor técnica vigente, enquadrando-se, rigorosamente, dentro dos preceitos legais, normas e especificações técnicas correspondentes.

4.0.DO CRITÉRIO DE ACEITABILIDADE DE PREÇOS

4.1.Havendo proposta com valor para o respectivo item relacionado acima, na coluna código:

4.1.1.Superior ao estimado pelo ORC, o item será desconsiderado; ou

4.1.2.Com indícios que conduzam a uma presunção relativa de inexecuabilidade, pelo critério definido no Art. 48, II, da Lei 8.666/93, em tal situação, não sendo possível a imediata confirmação, poderá ser dada ao licitante a oportunidade de demonstrar a sua exequibilidade, sendo-lhe facultado o prazo de 03 (três) dias úteis para comprovar a viabilidade dos preços, conforme parâmetros do mesmo Art. 48, II, sob pena de desconsideração do item.

4.2.Salienta-se que tais ocorrências não desclassificam automaticamente a proposta, quando for o caso, apenas o item correspondente.

4.3.O valor estimado que o ORC se propõe a pagar pelo objeto da presente licitação - Valor de Referência -, está acima indicado.

5.0.MODELO DA PROPOSTA

5.1.É parte integrante deste Termo de Referência o modelo de proposta de preços correspondente, podendo o licitante apresentar a sua proposta no próprio modelo fornecido, desde que seja devidamente preenchido, conforme faculta o instrumento convocatório - Anexo 01.

JONIELSON DANTAS DE FIGUEIREDO
Presidente da Comissão



ESTADO DA PARAÍBA
PREFEITURA MUNICIPAL DE SANTA HELENA
CNPJ 08.764.284/0001-02

MEMORIAL DESCRITIVO

Assunto: REFORMA DA ESCOLA - LUIZ CARTAXO ROLIM

Proprietário: SECRETARIA MUNICIPAL DE SAÚDE DE SANTA HELENA- PB

ÁREA SER REFORMADA: 754,86m²

1.0 SERVIÇOS PRELIMINARES

A placa da obra deverá possuir dimensões de padrão caixa com (2,00X1,50)m, e deverá ser instalada em local visível e lá permanecerá por todo o período de execução da obra, do início até a conclusão conforme projeto e planilha orçamentária e cronograma. Serão demolidos alvenaria, parte de rebocos, cerâmicas, conforme previsto em planilha orçamentária.

2.0 FUNDAÇÃO E ESTRUTURA – muro lateral

Na fundação foi previsto concreto ciclópico para alvenaria de embasamento na ampliação, com a fundação sapatas isoladas em concreto armado e a sua impermeabilização.

3.0 VERGAS

Previstos, verga e contraverga nas passagens de portas e janelas que serão executadas.

4.0 COBERTA

Será realizado revisão diversas telhas cerâmicas são danificadas durante a sua recolocação e diversas que se encontram danificadas com o tempo.

5.0 ESQUADRIAS

Foram previstos portas e janela de ferro, porta de madeira semi-oca conforme previsto em planilha.

6.0 REVESTIMENTO

Nas áreas internas, previsto chapisco, emboço e reboco. E no forro será de placas de gesso e revestimento cerâmico 10x10cm a altura de 1.10m.

Johan Luis dos Santos
Engenheiro Civil – CREA PB 161274140-1

1/2



ESTADO DA PARAÍBA
PREFEITURA MUNICIPAL DE SANTA HELENA
CNPJ 08.764.284/0001-02

7.0 PISO

Os pisos são cerâmicos na área interna e externa piso intertravado e concreto.

8.0 INSTALAÇÕES ELÉTRICAS

Deverá ser feita todas as revisões de pontos de tomadas, interruptores e as luminárias previsto em orçamento e nova entrada de energia, retirando o padrão interno da construção, sendo executado para fora como manda a nova legislação da concessionária/fornecedora energisa.

9.0 INSTALAÇÕES HIDROSANITÁRIAS

Nas instalações Hidrossanitárias deverão ser revisados todos os pontos previstos em planilha.

10.0 PINTURA

A pintura está previsto em paredes, onde deverão ser pintadas conforme previstas em planilha, serão aplicadas pintura acrílica em todas as áreas, exceto o meio fio que foi previsto pintura em pó industrializada (a cal), e no teto foi previsto pintura PVA.

11.0 SERVIÇOS COMPLEMENTARES

Foi previsto rampa de acessibilidade e corrimões na entrada.

12.0 SERVIÇOS FINAIS

A obra será entregue em perfeito estado de limpeza. Deverão apresentar perfeito funcionamento todas as instalações, equipamentos e aparelhos, com as instalações de água, luz e outras, ligadas de modo definitivo todo o entulho e materiais de construção excedentes serão removidos pela Construtora para fora da obra: serão lavados ou limpos convenientemente os pisos, devendo ser para os serviços de limpeza serão usados, além de água os que a boa técnica recomenda para cada caso.

Santa Helena-PB, Abril de 2021.

Johan Luis dos Santos
Engenheiro Civil - CREA PB 161274140-1

2/2



2 PLANTA SOBRANA

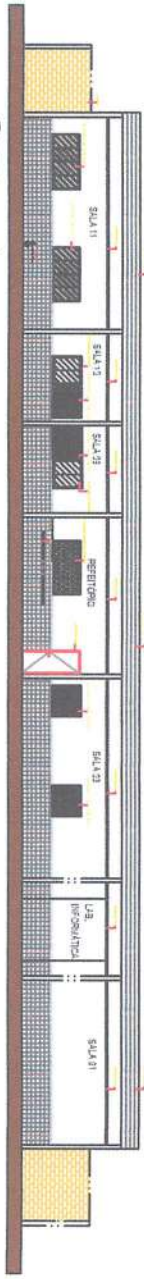

1 CORTE A-A

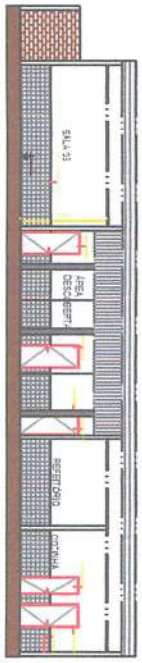

2 CORTE B-B

QUANTIDADE	ESPECIFICAÇÃO	UNID.	VALOR UNITÁRIO	VALOR TOTAL
01	PORTA	1,00 x 2,10	800,00	800,00
02	PORTA	800 x 210	800,00	1.600,00
03	PORTA	800 x 210	800,00	1.600,00
04	PORTA	800 x 210	800,00	1.600,00
05	PORTA	800 x 210	800,00	1.600,00
06	PORTA	800 x 210	800,00	1.600,00
07	PORTA	800 x 210	800,00	1.600,00
08	PORTA	800 x 210	800,00	1.600,00
09	PORTA	800 x 210	800,00	1.600,00
10	PORTA	800 x 210	800,00	1.600,00
11	PORTA	800 x 210	800,00	1.600,00
12	PORTA	800 x 210	800,00	1.600,00
13	PORTA	800 x 210	800,00	1.600,00
14	PORTA	800 x 210	800,00	1.600,00
15	PORTA	800 x 210	800,00	1.600,00
16	PORTA	800 x 210	800,00	1.600,00
17	PORTA	800 x 210	800,00	1.600,00
18	PORTA	800 x 210	800,00	1.600,00
19	PORTA	800 x 210	800,00	1.600,00
20	PORTA	800 x 210	800,00	1.600,00
21	PORTA	800 x 210	800,00	1.600,00
22	PORTA	800 x 210	800,00	1.600,00

PROPOSTA DE PREÇOS
 VALOR TOTAL: R\$ 169.274,14

Eng. Civil
169.274,14

UNICA
 RECADUO COMARCADO
 RUA...
 CEP: 01000-000

PROPOSTA DE PREÇOS
 VALOR TOTAL: R\$ 169.274,14

PROPOSTA DE PREÇOS
 VALOR TOTAL: R\$ 169.274,14

A. DOCUMENTAÇÃO DA PROPOSTA

Dados do Contrato (Inicial)	
Fonte de recursos:	(SELECIONAR)
Proponente/Tomador:	PREFEITURA DE SANTA HELENA/PB
Município/UF:	SANTA HELENA/PB
Nº da Licitação:	A LICITAR
Nº do SICONV:	S/ CONVÊNIO
Valor do Repasse Contratado (R\$):	
Valor de Contrapartida Contratada (R\$):	
% mínimo de Contrapartida:	
R\$ mínimo de Contrapartida (se houver):	
% máximo de Contrapartida:	

Dados do Empreendimento e Orçamento	
Nome/apelido:	REFORMA DA ESCOLA LUIZ CARTAXO
Descrição do Objeto do Lote / CTEF:	REFORMA DA ESCOLA LUIZ CARTAXO
Regime previdenciário previsto para a obra:	NÃO DESONERADO
Data base do Orçamento:	02-2021

Responsável pelo Orçamento	
Nome:	JOHAN LINS DOS SANTOS
CREA/CAU:	CREA PB - 161274140-1
ART/RRT:	
Data do preenchimento:	05/04/2021

Responsável pelo Tomador (Prefeito, no caso de Municípios)	
Nome:	JOÃO CLEBER FERREIRA LIMA
Cargo:	PREFEITO DE SANTA HELENA/PB

B. RESULTADO DO PROCESSO LICITATÓRIO

Licitação	
Data de emissão dos documentos de licitação:	
Nº do CTEF (contrato com empresa):	
Nome da empresa:	
CNPJ da empresa:	
Regime de execução do CTEF:	INDEFINIDO / NÃO SE APLICA
Data base do CTEF:	

C. ACOMPANHAMENTO DO EMPREENDIMENTO

Dados da obra	
Data do Início da Obra:	
Data de fechamento do RRE:	05/04/2021

Responsável pela Fiscalização	
Nome:	JOHAN LINS DOS SANTOS
Profissão:	ENGENHEIRO CIVIL
CREA/CAU (para obras/projetos):	CREA PB -161274140-1
ART/RRT (para obras/projetos):	

 Johan Lins dos Santos
 Eng. Civil
 CREA - 1612741401

Quadro de Composição do BDI

Grau de Sigilo
#PUBLICO

Nº DA LICITAÇÃO A LICITAR	Nº CONVÊNIO S/ CONVÊNIO	PROPONENTE / TOMADOR PREFEITURA DE SANTA HELENA/PB
------------------------------	----------------------------	---

APELIDO DO EMPREENDIMENTO / DESCRIÇÃO DO LOTE
REFORMA DA ESCOLA LUIZ CARTAXO / REFORMA DA ESCOLA LUIZ CARTAXO

Conforme legislação tributária municipal, definir estimativa de percentual da base de cálculo para o ISS:	60,00%
Sobre a base de cálculo, definir a respectiva alíquota do ISS (entre 2% e 5%):	5,00%

BDI 1

TIPO DE OBRA
Construção e Reforma de Edifícios

Itens	Siglas	% Adotado
Administração Central	AC	4,00%
Seguro e Garantia	SG	0,80%
Risco	R	1,27%
Despesas Financeiras	DF	1,23%
Lucro	L	7,40%
Tributos (impostos COFINS 3%, e PIS 0,65%)	CP	3,65%
Tributos (ISS, variável de acordo com o município)	ISS	3,00%
Tributos (Contribuição Previdenciária sobre a Receita Bruta - 0% ou 4,5% - Desoneração)	CPRB	0,00%
BDI SEM desoneração (Fórmula Acórdão TCU)	BDI PAD	23,54%

Os valores de BDI foram calculados com o emprego da fórmula:

$$BDI = \frac{(1+AC + S + R + G) * (1 + DF) * (1+L)}{(1-CP-ISS-CRPB)} - 1$$

Declaro para os devidos fins que, conforme legislação tributária municipal, a base de cálculo deste tipo de obra corresponde à 60%, com a respectiva alíquota de 5%.

Declaro para os devidos fins que o regime de Contribuição Previdenciária sobre a Receita Bruta adotado para elaboração do orçamento foi SEM Desoneração, e que esta é a alternativa mais adequada para a Administração Pública.

Observações:

AS TABELAS FONTES UTILIZADAS FORAM: SINAPI/PB 02/2021 E SEINFRA/CE E ORSE, SEM DESONERAÇÃO OBS.: OS ENCARGOS SOCIAIS SÃO OS ORIGINAIS DAS TABELAS UTILIZADAS

SANTA HELENA/PB
Local

segunda-feira, 5 de abril de 2021
Data

Responsável Técnico

Nome: JOHAN LINS DOS SANTOS

CREA/CAU: CREA PB - 161274140-1

ART/RRT: 0

PO - PLANILHA ORÇAMENTÁRIA
Orçamento Base para Licitação - (SELECIONAR)

Grau de Sigilo
#PUBLICO

Nº DA LICITAÇÃO A LICITAR	Nº CONVÊNIO S/ CONVÊNIO	PROPONENTE / TOMADOR PREFEITURA DE SANTA HELENA/PB	APELIDO DO EMPREENDIMENTO REFORMA DA ESCOLA LUIZ CARTAXO			
LOCALIDADE SINAPI JOAO PESSOA	DATA BASE 02-21 (N DES.)	DESCRIÇÃO DO LOTE REFORMA DA ESCOLA LUIZ CARTAXO	MUNICÍPIO / UF SANTA HELENA/PB	BDI 1 23,54%	BDI 2 0,00%	BDI 3 0,00%

Item	Fonte	Código	Descrição	Unidade	Quantidade	Custo Unitário (sem BDI) (R\$)	BDI (%)	Preço Unitário (com BDI) (R\$)	Preço Total (R\$)	
REFORMA DA ESCOLA LUIZ CARTAXO									133.208,77	
1.			REFORMA DA ESCOLA LUIZ CARTAXO					-	133.208,77	
1.1.			SERVIÇOS PRELIMINARES					-	1.572,48	
1.1.1.	SINAPI-I	4813	PLACA DE OBRA (PARA CONSTRUCAO CIVIL) EM CHAPA GALVANIZADA *N. 22", ADESIVADA, DE *2,0 X 1,125* M	M2	3,00	200,00	BDI 1	247,08	741,24	RA
1.1.2.	SINAPI	97622	DEMOLIÇÃO DE ALVENARIA DE BLOCO FURADO, DE FORMA MANUAL, SEM REAPROVEITAMENTO. AF_12/2017	M3	7,95	40,71	BDI 1	50,29	399,81	RA
1.1.3.	SINAPI	93358	ESCAVAÇÃO MANUAL DE VALA COM PROFUNDIDADE MENOR OU IGUAL A 1,30 M. AF_02/2021	M3	4,04	61,71	BDI 1	76,24	308,01	RA
1.1.4.	SINAPI	97631	DEMOLIÇÃO DE ARGAMASSAS, DE FORMA MANUAL, SEM REAPROVEITAMENTO. AF_12/2017	M2	41,98	2,38	BDI 1	2,94	123,42	RA
1.2.			MURO LATERAL					-	10.362,63	
1.2.1.	PRÓPRIA	P002	MURO DE FECHAMENTO DE BLOCO CERÂMICO, DE 9 X 19 X 19 (ESPESSURA DE 9 CM), INCLUINDO ESCAVAÇÃO, EMBASAMENTO, CHAPISCO, EMBOÇO, AMARRAÇÃO, CINTAS INFERIOR E SUPERIOR E PINTURA: H = 2,30 M, AMARRAÇÃO A C/ 3 M.	M	19,15	412,71	BDI 1	509,86	9.763,82	RA
1.2.2.	SINAPI	98557	IMPERMEABILIZAÇÃO DE SUPERFÍCIE COM EMULSÃO ASFÁLTICA, 2 DEMÃOS AF_06/2018	M2	15,32	31,63	BDI 1	39,08	598,71	RA
1.3.			VERGA					-	768,35	
1.3.1.	SINAPI	93184	VERGA PRÉ-MOLDADA PARA PORTAS COM ATÉ 1,5 M DE VÃO. AF_03/2016	M	10,20	28,00	BDI 1	34,59	352,82	RA
1.3.2.	SINAPI	93194	CONTRAVERGA PRÉ-MOLDADA PARA VÃOS DE ATÉ 1,5 M DE COMPRIMENTO. AF_03/2016	M	9,00	37,37	BDI 1	46,17	415,53	RA
1.4.			COBERTA					-	8.273,27	
1.4.1.	ORSE	12625	RETELHAMENTO C/ TELHA CERÂMICA ATE 20% NOVA	M2	754,86	8,87	BDI 1	10,96	8.273,27	RA
1.5.			ESQUADRIAS					-	12.024,82	
1.5.1.	SINAPI	91314	KIT DE PORTA DE MADEIRA PARA PINTURA, SEMI-OCA (LEVE OU MÉDIA), PADRÃO POPULAR, 80X210CM, ESPESSURA DE 3,5CM, ITENS INCLUSOS: DOBRADIÇAS, MONTAGEM E INSTALAÇÃO DO BATENTE, FECHADURA COM EXECUÇÃO DO FURO - FORNECIMENTO E INSTALAÇÃO. AF_12/2019	UN	10,00	616,63	BDI 1	761,78	7.617,80	RA
1.5.2.	SINAPI	100701	PORTA DE FERRO, DE ABRIR, TIPO GRADE COM CHAPA, COM GUARNIÇÕES. AF_12/2019	M2	2,10	405,12	BDI 1	500,49	1.051,03	RA
1.5.3.	SEINFRA	C1517	JANELA DE FERRO TIPO CAIXILHO BASCULANTE OU FIXO	M2	9,10	298,52	BDI 1	368,79	3.355,99	RA
1.6.			REVESTIMENTO					-	58.503,61	
1.6.1.	SINAPI	87878	CHAPISCO APLICADO EM ALVENARIAS E ESTRUTURAS DE CONCRETO INTERNAS, COM COLHER DE PEDREIRO. ARGAMASSA TRAÇO 1:3 COM PREPARO MANUAL. AF_06/2014	M2	103,41	3,49	BDI 1	4,31	445,70	RA

RECURSO
↓

PO - PLANILHA ORÇAMENTÁRIA
Orçamento Base para Licitação - (SELECIONAR)

Grau de Sigilo
#PUBLICO

Nº DA LICITAÇÃO A LICITAR	Nº CONVÊNIO S/ CONVÊNIO	PROPONENTE / TOMADOR PREFEITURA DE SANTA HELENA/PB	APELIDO DO EMPREENDIMENTO REFORMA DA ESCOLA LUIZ CARTAXO			
LOCALIDADE SINAPI JOAO PESSOA	DATA BASE 02-21 (N DES.)	DESCRIÇÃO DO LOTE REFORMA DA ESCOLA LUIZ CARTAXO	MUNICÍPIO / UF SANTA HELENA/PB	BDI 1 23,54%	BDI 2 0,00%	BDI 3 0,00%

Item	Fonte	Código	Descrição	Unidade	Quantidade	Custo Unitário (sem BDI) (R\$)	BDI (%)	Preço Unitário (com BDI) (R\$)	Preço Total (R\$)	RECURSO
REFORMA DA ESCOLA LUIZ CARTAXO									133.208,77	
1.6.2.	SINAPI	89173	(COMPOSIÇÃO REPRESENTATIVA) DO SERVIÇO DE EMBOÇO/MASSA ÚNICA, APLICADO MANUALMENTE, TRAÇO 1:2:8, EM BETONEIRA DE 400L, PAREDES INTERNAS, COM EXECUÇÃO DE TALISCAS, EDIFICAÇÃO HABITACIONAL UNIFAMILIAR (CASAS) E EDIFICAÇÃO PÚBLICA PADRÃO. AF_12/2014	M2	103,41	22,57	BDI 1	27,88	2.883,07	RA
1.6.3.	SEINFRA	C4442	CERÂMICA ESMALTADA C/ ARG. PRÉ-FABRICADA ATÉ 10x10cm (100cm²) - DECORATIVA - P/ PAREDE (ÁREA INTERNA)	M2	411,84	73,81	BDI 1	91,18	37.551,57	RA
1.6.4.	SEINFRA	C4442	CERÂMICA ESMALTADA C/ ARG. PRÉ-FABRICADA ATÉ 10x10cm (100cm²) - DECORATIVA - P/ PAREDE (ÁREA EXTERNA)	M2	193,28	73,81	BDI 1	91,18	17.623,27	RA
1.7.			PISO					-	14.537,36	
1.7.1.	SINAPI	94993	EXECUÇÃO DE PASSEIO (CALÇADA) OU PISO DE CONCRETO COM CONCRETO MOLDADO IN LOCO, USINADO, ACABAMENTO CONVENCIONAL, ESPESSURA 6 CM, ARMADO. AF_07/2016	M2	70,42	67,02	BDI 1	82,80	5.830,78	RA
1.7.2.	SINAPI	92396	EXECUÇÃO DE PASSEIO EM PISO INTERTRAVADO, COM BLOCO RETANGULAR COR NATURAL DE 20 X 10 CM, ESPESSURA 6 CM. AF_12/2015	M2	152,08	46,34	BDI 1	57,25	8.706,58	RA
1.8.			INSTALAÇÕES ELÉTRICAS					-	4.118,39	
1.8.1.	SINAPI	97594	LUMINÁRIA TIPO SPOT, DE SOBREPOR, COM 2 LÂMPADAS FLUORESCENTES DE 15 W, SEM REATOR - FORNECIMENTO E INSTALAÇÃO. AF_02/2020	UN	20,00	83,88	BDI 1	103,63	2.072,60	RA
1.8.2.	SINAPI	101501	ENTRADA DE ENERGIA ELÉTRICA, AÉREA, BIFÁSICA, COM CAIXA DE EMBUTIR, CABO DE 10 MM2 E DISJUNTOR DIN 50A (NÃO INCLUSO O POSTE DE CONCRETO). AF_07/2020_P	UN	1,00	1.215,87	BDI 1	1.502,09	1.502,09	RA
1.8.3.	SINAPI-I	5038	POSTE DE CONCRETO DUPLO T, TIPO D, 200 KG, H = 9 M (NBR 8451)	UN	1,00	440,10	BDI 1	543,70	543,70	RA
1.9.			INSTALAÇÕES SANITÁRIAS: LOUÇAS E ACESSÓRIOS					-	4.510,98	
1.9.1.	SINAPI	86901	CUBA DE EMBUTIR OVAL EM LOUÇA BRANCA, 35 X 50CM OU EQUIVALENTE - FORNECIMENTO E INSTALAÇÃO. AF_01/2020	UN	2,00	113,51	BDI 1	140,23	280,46	RA
1.9.2.	SINAPI-I	7608	CHUVEIRO PLÁSTICO BRANCO SIMPLES 5" PARA ACOPLAR EM HASTE 1/2", ÁGUA FRIA	UN	1,00	3,94	BDI 1	4,87	4,87	RA
1.9.3.	SINAPI	86931	VASO SANITÁRIO SIFONADO COM CAIXA ACOPLADA LOUÇA BRANCA, INCLUSO ENGATE FLEXÍVEL EM PLÁSTICO BRANCO, 1/2 X 40CM - FORNECIMENTO E INSTALAÇÃO. AF_01/2020	UN	5,00	376,34	BDI 1	464,93	2.324,65	RA
1.9.4.	SINAPI	86889	BANCADA DE GRANITO CINZA POLIDO, DE 1,50 X 0,60 M, PARA PIA DE COZINHA - FORNECIMENTO E INSTALAÇÃO. AF_01/2020	UN	2,00	509,72	BDI 1	629,71	1.259,42	RA
1.9.5.	SINAPI	86906	TORNEIRA CROMADA DE MESA, 1/2 OU 3/4, PARA LAVATÓRIO, PADRÃO POPULAR - FORNECIMENTO E INSTALAÇÃO. AF_01/2020	UN	7,00	53,86	BDI 1	66,54	465,78	RA
1.9.6.	SINAPI	95544	PAPELEIRA DE PAREDE EM METAL CROMADO SEM TAMPAS, INCLUSO FIXAÇÃO. AF_01/2020	UN	2,00	29,66	BDI 1	36,64	73,28	RA
1.9.7.	SINAPI	95543	PORTA TOALHA BANHO EM METAL CROMADO, TIPO BARRA, INCLUSO FIXAÇÃO. AF_01/2020	UN	2,00	41,49	BDI 1	51,26	102,52	RA
1.10.			PINTURA					-	12.360,22	

PO - PLANILHA ORÇAMENTÁRIA
Orçamento Base para Licitação - (SELECIONAR)

Grau de Sigilo
#PÚBLICO

Nº DA LICITAÇÃO A LICITAR	Nº CONVÊNIO S/ CONVÊNIO	PROPONENTE / TOMADOR PREFEITURA DE SANTA HELENA/PB	APELIDO DO EMPREENDIMENTO REFORMA DA ESCOLA LUIZ CARTAXO			
LOCALIDADE SINAPI JOAO PESSOA	DATA BASE 02-21 (N DES.)	DESCRIÇÃO DO LOTE REFORMA DA ESCOLA LUIZ CARTAXO	MUNICÍPIO / UF SANTA HELENA/PB	BDI 1 23,54%	BDI 2 0,00%	BDI 3 0,00%

Item	Fonte	Código	Descrição	Unidade	Quantidade	Custo Unitário (sem BDI) (R\$)	BDI (%)	Preço Unitário (com BDI) (R\$)	Preço Total (R\$)	
REFORMA DA ESCOLA LUIZ CARTAXO									133.208,77	
1.10.1.	SINAPI	88489	APLICAÇÃO MANUAL DE PINTURA COM TINTA LÁTEX ACRÍLICA EM PAREDES, DUAS DEMÃOS. AF_06/2014	M2	646,98	11,38	BDI 1	14,06	9.096,54	RA
1.10.2.	SINAPI	102229	PINTURA TINTA DE ACABAMENTO (PIGMENTADA) ESMALTE SINTÉTICO ACETINADO EM MADEIRA, 3 DEMÃOS. AF_01/2021	M2	134,40	16,84	BDI 1	20,80	2.795,52	RA
1.10.3.	SINAPI	100725	PINTURA COM TINTA ALQUÍDICA DE FUNDO E ACABAMENTO (ESMALTE SINTÉTICO GRAFITE) PULVERIZADA SOBRE SUPERFÍCIES METÁLICAS (EXCETO PERFIL) EXECUTADO EM OBRA (POR DEMÃO). AF_01/2020	M2	22,40	16,92	BDI 1	20,90	468,16	RA
1.11.			SERVIÇOS COMPLEMENTARES					-	4.398,36	
1.11.1.	SINAPI	99855	CORRIMÃO SIMPLES, DIÂMETRO EXTERNO = 1 1/2", EM AÇO GALVANIZADO. AF_04/2019_P	M	9,17	92,26	BDI 1	113,98	1.045,20	RA
1.11.2.	ORSE	12789	RAMPA DE ACESSIBILIDADE	Und	4,00	678,56	BDI 1	638,29	3.353,16	RA
1.12.			SERVIÇOS FINAIS					-	1.778,40	
1.12.1.	SEINFRA	C1628	LIMPEZA GERAL	M2	120,00	12,00	BDI 1	14,82	1.778,40	RA

Encargos sociais: Para elaboração deste orçamento, foram utilizados os encargos sociais do SINAPI para a Unidade da Federação indicada.

Observações:
AS TABELAS FONTES UTILIZADAS FORAM: SINAPI/PB 02/2021 E SEINFRA/CE, SEM DESONERAÇÃO - OBS.: OS ENCARGOS SOCIAIS SÃO OS ORIGINAIS DAS TABELAS UTILIZADAS

Foi considerado arredondamento de duas casas decimais para Quantidade; Custo Unitário; BDI; Preço Unitário; Preço Total.

Siglas da Composição do Investimento: RA - Rateio proporcional entre Repasse e Contrapartida; RP - 100% Repasse; CP - 100% Contrapartida; OU - 100% Outros.

SANTA HELENA/PB
Local

segunda-feira, 5 de abril de 2021
Data

Responsável Técnico
Nome: JOHAN LINS DOS SANTOS
CREA/CAU: CREA PB -161274140-1
ART/RRT: 0

RECURSO

↓

COMPOSIÇÕES

FORTE	CÓDIGO	DESCRIÇÃO	UNIDADE	COEFIC.	CUSTO UNIT DESONERADO	CUSTO UNIT NÃO DESONER.
PRÓPRIA	P001	ALVENARIA DE BLOCO CERÂMICO DE 1 VEZ, DE 9 X 19 X 19 CM (ESPESSURA DE 19 CM)	M2		0,00	103,55
SINAPI-I	7266	BLOCO CERAMICO VAZADO PARA ALVENARIA DE VEDACAO, DE 9 X 19 X 19 CM (L X A X C)	MIL	0,05586	0,00	650,00
SINAPI	87369	ARGAMASSA TRAÇO 1:2:8 (EM VOLUME DE CIMENTO, CAL E AREIA MÉDIA ÚMIDA) PARA EMBOÇO/MASSA ÚNICA/ASSENTAMENTO DE ALVENARIA DE VEDAÇÃO, PREPARO MANUAL. AF_08/2019	M3	0,0196	0,00	459,45
SINAPI	88309	PEDREIRO COM ENCARGOS COMPLEMENTARES	H	2,055	0,00	19,82
SINAPI	88316	SERVENTE COM ENCARGOS COMPLEMENTARES	H	1,1234	0,00	15,60
PRÓPRIA	P002	MURO DE FECHAMENTO DE BLOCO CERÂMICO, DE 9 X 19 X 19 (ESPESSURA DE 9 CM), INCLUINDO ESCAVAÇÃO, EMBASAMENTO, CHAPISCO, EMBOÇO, AMARRAÇÃO, CINTAS INFERIOR E SUPERIOR E PINTURA: H = 2,30 M, AMARRAÇÃO A C/ 3 M.	M		0,00	412,71
SINAPI	93358	ESCAVAÇÃO MANUAL DE VALA COM PROFUNDIDADE MENOR OU IGUAL A 1,30 M. AF_02/2021	M3	0,12	0,00	61,71
SINAPI	94962	CONCRETO MAGRO PARA LASTRO, TRAÇO 1:4,5:4,5 (CIMENTO/ AREIA MÉDIA/ BRITA 1) - PREPARO MECÂNICO COM BETONEIRA 400 L. AF_07/2016	M3	0,03	0,00	281,94
PRÓPRIA	P001	ALVENARIA DE BLOCO CERÂMICO DE 1 VEZ, DE 9 X 19 X 19 CM (ESPESSURA DE 19 CM)	M2	0,2	0,00	103,55
SINAPI-I	42407	TRELLICA NERVURADA (ESPACADOR), ALTURA = 120,0 MM, DIAMETRO DOS BANZOS INFERIORES E SUPERIOR = 6,0 MM, DIAMETRO DA DIAGONAL = 4,2 MM	M	6,059	0,00	6,77
SINAPI	92443	MONTAGEM E DESMONTAGEM DE FÓRMA DE PILARES RETANGULARES E ESTRUTURAS SIMILARES, PÉ-DIREITO SIMPLES, EM CHAPA DE MADEIRA COMPENSADA PLASTIFICADA, 18 UTILIZAÇÕES. AF_09/2020	M2	1,0118	0,00	27,89
SINAPI	94963	CONCRETO FCK = 15MPA, TRAÇO 1:3,4:3,5 (CIMENTO/ AREIA MÉDIA/ BRITA 1) - PREPARO MECÂNICO COM BETONEIRA 400 L. AF_07/2016	M3	0,06059	0,00	314,27
SINAPI	92873	LANÇAMENTO COM USO DE BALDES, ADENSAMENTO E ACABAMENTO DE CONCRETO EM ESTRUTURAS. AF_12/2015	M3	0,06059	0,00	160,69
SINAPI	87503	ALVENARIA DE VEDAÇÃO DE BLOCOS CERÂMICOS FURADOS NA HORIZONTAL DE 9X19X19CM (ESPESSURA 9CM) DE PAREDES COM ÁREA LÍQUIDA MAIOR OU IGUAL A 6M² SEM VÃOS E ARGAMASSA DE ASSENTAMENTO COM PREPARO EM BETONEIRA. AF_06/2014	M2	2,2	0,00	60,77
SINAPI	87878	CHAPISCO APLICADO EM ALVENARIAS E ESTRUTURAS DE CONCRETO INTERNAS, COM COLHER DE PEDREIRO. ARGAMASSA TRAÇO 1:3 COM PREPARO MANUAL. AF_06/2014	M2	4,6	0,00	3,49
SINAPI	87547	MASSA ÚNICA, PARA RECEBIMENTO DE PINTURA, EM ARGAMASSA TRAÇO 1:2:8, PREPARO MECÂNICO COM BETONEIRA 400L, APLICADA MANUALMENTE EM FACES INTERNAS DE PAREDES, ESPESSURA DE 10MM, COM EXECUÇÃO DE TALISCAS. AF_06/2014	M2	4,6	0,00	16,54
SINAPI	88489	APLICAÇÃO MANUAL DE PINTURA COM TINTA LÁTEX ACRÍLICA EM PAREDES, DUAS DEMÃOS. AF_06/2014	M2	4,6	0,00	11,38

05/04/2021, SANTA HELENA-PB

Data

Responsável Técnico:  JUAN LINS DOS SANTOS
CREA/CAU: 161274140-1

MEMÓRIA DE CÁLCULO
- (SELECIONAR)

MENU

←	APELIDO DO EMPREENDIMENTO REFORMA DA ESCOLA LUIZ CARTAXO	Nº CONVÊNIO S/ CONVÊNIO	Nº DA LICITAÇÃO A LICITAR
---	---	----------------------------	------------------------------

Nível	Item	Descrição	Unidade	Quantidade	Memória de Cálculo
LOTE	REFORMA DA	ESCOLA LUIZ CARTAXO			
Meta	1.	REFORMA DA ESCOLA LUIZ CARTAXO		-	
Nível 2	1.1.	SERVÇOS PRELIMINARES		-	
Serviço	1.1.1.	PLACA DE OBRA (PARA CONSTRUCAO CIVIL) EM CHAPA GALVANIZADA *N. 22*, ADESIVADA, DE *2,0 X 1,125* M	M2	3,00	Placa da Obra: 1,50*2,00
Serviço	1.1.2.	DEMOLIÇÃO DE ALVENARIA DE BLOCO FURADO, DE FORMA MANUAL, SEM REAPROVEITAMENTO. AF_12/2017	M3	7,95	Demolição de paredes existentes: 0,15*(1,82+17,33+6,1)*2,1
Serviço	1.1.3.	ESCAVAÇÃO MANUAL DE VALA COM PROFUNDIDADE MENOR OU IGUAL A 1,30 M. AF_02/2021	M3	4,04	Escavações das valas das paredes a construir: 0,4*0,4*(1,82+17,33+6,1)
Serviço	1.1.4.	DEMOLIÇÃO DE ARGAMASSAS, DE FORMA MANUAL, SEM REAPROVEITAMENTO. AF 12/2017	M2	41,98	Demolição de area de reboco com defeitos:(10,14+9,85)*2,1
Nível 2	1.2.	MURO LATERAL		-	
Serviço	1.2.1.	MURO DE FECHAMENTO DE BLOCO CERÂMICO, DE 9 X 19 X 19 (ESPESSURA DE 9 CM), INCLUINDO ESCAVAÇÃO, EMBASAMENTO, CHAPISCO, EMBOÇO, AMARRAÇÃO, CINTAS INFERIOR E SUPERIOR E PINTURA: H = 2,30 M, AMARRAÇÃO A C/ 3 M.	M	19,15	Comprimento linear(lateral): =1,82+17,33
Serviço	1.2.2.	IMPERMEABILIZAÇÃO DE SUPERFÍCIE COM EMULSÃO ASFÁLTICA, 2 DEMÃOS AF 06/2018	M2	15,32	Cintas inferiores: 0,6*(1,82+17,33)
Nível 2	1.3.	VERGA		-	
Serviço	1.3.1.	VERGA PRÉ-MOLDADA PARA PORTAS COM ATÉ 1,5 M DE VÃO. AF 03/2016	M	10,20	Portas e janela: 1,2+4*2+1
Serviço	1.3.2.	CONTRAVERGA PRÉ-MOLDADA PARA VÃOS DE ATÉ 1,5 M DE COMPRIMENTO. AF 03/2016	M	9,00	janela : 4*2+1
Nível 2	1.4.	COBERTA		-	
Serviço	1.4.1.	RETELHAMENTO C/ TELHA CERÂMICA ATE 20% NOVA	M2	754,86	Retelhamento da edificação existente: 754,86
Nível 2	1.5.	ESQUADRIAS		-	
Serviço	1.5.1.	KIT DE PORTA DE MADEIRA PARA PINTURA, SEMI-OCA (LEVE OU MÉDIA), PADRÃO POPULAR, 80X210CM, ESPESSURA DE 3,5CM, ITENS INCLUSOS: DOBRADIÇAS, MONTAGEM E INSTALAÇÃO DO BATENTE, FECHADURA COM EXECUÇÃO DO FURO - FORNECIMENTO E INSTALAÇÃO. AF_12/2019	UN	10,00	VER EM QUADRO DE ESQUADRIAS: 10
Serviço	1.5.2.	PORTA DE FERRO, DE ABRIR, TIPO GRADE COM CHAPA, COM GUARNIÇÕES. AF 12/2019	M2	2,10	VER EM QUADRO DE ESQUADRIAS: 1*2,1
Serviço	1.5.3.	JANELA DE FERRO TIPO CAIXILHO BASCULANTE OU FIXO	M2	9,10	VER EM QUADRO DE ESQUADRIAS:(2*1)*4+(1,1*1)*1
Nível 2	1.6.	REVESTIMENTO		-	
Serviço	1.6.1.	CHAPISCO APLICADO EM ALVENARIAS E ESTRUTURAS DE CONCRETO INTERNAS, COM COLHER DE PEDREIRO. ARGAMASSA TRAÇO 1:3 COM PREPARO MANUAL. AF 06/2014	M2	103,41	Alvenaria (x2) : (2,7*(1,82+17,33))*2

Juliana Dias dos Santos
Eng.º Civil
CREA 1612741401

MEMÓRIA DE CÁLCULO
- (SELECIONAR)

MENU

←	APELIDO DO EMPREENDIMENTO REFORMA DA ESCOLA LUIZ CARTAXO	Nº CONVÊNIO S/ CONVÊNIO	Nº DA LICITAÇÃO A LICITAR
---	---	----------------------------	------------------------------

Nível	Item	Descrição	Unidade	Quantidade	Memória de Cálculo
LOTE	REFORMA DA	ESCOLA LUIZ CARTAXO			
Serviço	1.6.2.	(COMPOSIÇÃO REPRESENTATIVA) DO SERVIÇO DE EMBOÇO/MASSA ÚNICA, APLICADO MANUALMENTE, TRAÇO 1:2:8, EM BETONEIRA DE 400L, PAREDES INTERNAS, COM EXECUÇÃO DE TALISCAS, EDIFICAÇÃO HABITACIONAL UNIFAMILIAR (CASAS) E EDIFICAÇÃO PÚBLICA PADRÃO. AF 12/2014	M2	103,41	Alvenaria (x2) : (2,7*(1,82+17,33))*2
Serviço	1.6.3.	CERÂMICA ESMALTADA C/ ARG. PRÉ-FABRICADA ATÉ 10x10cm (100cm²) - DECORATIVA - P/ PAREDE (AREA INTERNA)	M2	411,84	paredes INTERNAS: =(1,1*((7,87+5,97)+(3,26+5,97)+(3,23+5,97)+(7,39+5,97)+(3,48+5,98)+(6,1+7,85)+(6,38+5,97)+(3,91+5,97)+(5,97+3,51)+(5,89+5,97)+(7,79+5,97)+(3,49+5,97)+(6,1+7,5)+(2,32+4,93))*2+1,1*(1,27+2,81+4,93+1,57+3,37+4,96+3,37+6,75+2,9+0,84+5,25))*2- (1,1*((0,8*12)+(0,75*2)+(1*3)+(0,9*1))))
Serviço	1.6.4.	CERÂMICA ESMALTADA C/ ARG. PRÉ-FABRICADA ATÉ 10x10cm (100cm²) - DECORATIVA - P/ PAREDE (AREA EXTERNA)	M2	193,28	DA AREA EXTERNA:1,1*(38,41+7,82+8,16+4,93+1,82+1,82+6,11+0,8+17,2+0,8+9,85+10,14+43,73+24,12)
Nível 2	1.7.	PISO		-	
Serviço	1.7.1.	EXECUÇÃO DE PASSEIO (CALÇADA) OU PISO DE CONCRETO COM CONCRETO MOLDADO IN LOCO, USINADO, ACABAMENTO CONVENCIONAL, ESPESSURA 6 CM, ARMADO. AF_07/2016	M2	70,42	DA AREA EXTERNA CONTORNANDO A ESCOLA:=(2,39*2,66)+0,8*(38,41+7,82+8,16+4,93+1,82+17,12+1,82)
Serviço	1.7.2.	EXECUÇÃO DE PASSEIO EM PISO INTERTRAVADO, COM BLOCO RETANGULAR COR NATURAL DE 20 X 10 CM, ESPESSURA 6 CM. AF 12/2015	M2	152,08	AREA EXTERNA:=(1,5*(25,12+43,73+25,12)+(1,82*6,11))
Nível 2	1.8.	INSTALAÇÕES ELÉTRICAS		-	
Serviço	1.8.1.	LUMINÁRIA TIPO SPOT, DE SOBREPOR, COM 2 LÂMPADAS FLUORESCENTES DE 15 W, SEM REATOR - FORNECIMENTO E INSTALAÇÃO. AF 02/2020	UN	20,00	20
Serviço	1.8.2.	ENTRADA DE ENERGIA ELÉTRICA, AÉREA, BIFÁSICA, COM CAIXA DE EMBUTIR, CABO DE 10 MM2 E DISJUNTOR DIN 50A (NÃO INCLUSO O POSTE DE CONCRETO). AF 07/2020 P	UN	1,00	01 - executar na mureta da escola
Serviço	1.8.3.	POSTE DE CONCRETO DUPLO T, TIPO D, 200 KG, H = 9 M (NBR 8451)	UN	1,00	
Nível 2	1.9.	INSTALAÇÕES SANITÁRIAS: LOUÇAS E ACESSÓRIOS		-	
Serviço	1.9.1.	CUBA DE EMBUTIR OVAL EM LOUÇA BRANCA, 35 X 50CM OU EQUIVALENTE - FORNECIMENTO E INSTALAÇÃO. AF 01/2020	UN	2,00	Banheiro Masc. 02
Serviço	1.9.2.	CHUVEIRO PLÁSTICO BRANCO SIMPLES 5 " PARA ACOPLAR EM HASTE 1/2 ", AGUA FRIA	UN	1,00	Banheiro Masc. 01

João dos Santos
Eng. Civil
CREA - 1512741401

MEMÓRIA DE CÁLCULO
- (SELECIONAR)

MENU

←	APELIDO DO EMPREENDIMENTO REFORMA DA ESCOLA LUIZ CARTAXO	Nº CONVÊNIO S/ CONVÊNIO	Nº DA LICITAÇÃO A LICITAR
---	---	----------------------------	------------------------------

Nível	Item	Descrição	Unidade	Quantidade	Memória de Cálculo
LOTE	REFORMA DA ESCOLA LUIZ CARTAXO				
Serviço	1.9.3.	VASO SANITÁRIO SIFONADO COM CAIXA ACOPLADA LOUÇA BRANCA, INCLUSO ENGATE FLEXÍVEL EM PLÁSTICO BRANCO, 1/2 X 40CM - FORNECIMENTO E INSTALAÇÃO. AF 01/2020	UN	5,00	Banheiros Masc. E fem. 05
Serviço	1.9.4.	BANCADA DE GRANITO CINZA POLIDO, DE 1,50 X 0,60 M, PARA PIA DE COZINHA - FORNECIMENTO E INSTALAÇÃO. AF 01/2020	UN	2,00	Cozinha/refeitório; 02
Serviço	1.9.5.	TORNEIRA CROMADA DE MESA, 1/2 OU 3/4, PARA LAVATÓRIO, PADRÃO POPULAR - FORNECIMENTO E INSTALAÇÃO. AF 01/2020	UN	7,00	Torneira dos Lavatórios: 7
Serviço	1.9.6.	PAPELEIRA DE PAREDE EM METAL CROMADO SEM TAMPA, INCLUSO FIXAÇÃO. AF 01/2020	UN	2,00	Banheiros Masc. E fem. 02
Serviço	1.9.7.	PORTA TOALHA BANHO EM METAL CROMADO, TIPO BARRA, INCLUSO FIXAÇÃO. AF 01/2020	UN	2,00	Banheiro Masc. 01
Nível 2	1.10.	PINTURA		-	
Serviço	1.10.1.	APLICAÇÃO MANUAL DE PINTURA COM TINTA LÁTEX ACRÍLICA EM PAREDES, DUAS DEMÃOS. AF_06/2014	M2	646,98	Pintura Interna:=(1,7*((7,87+5,97)+(3,26+5,97)+(3,23+5,97)+(7,39+5,97)+(3,48+5,98)+(6,1+7,85)+(6,38+5,97)+(3,91+5,97)+(5,97+3,51)+(5,89+5,97)+(7,79+5,97)+(3,49+5,97)+(6,1+7,5)+(2,32+4,93))*2+1,7*(1,27+2,81+4,93+1,57+3,37+4,96+3,37+6,75+2,9+0,84+5,25)*2)- (1*((0,8*12)+(0,75*2)+(1*3)+(0,9*1)))
Serviço	1.10.2.	PINTURA TINTA DE ACABAMENTO (PIGMENTADA) ESMALTE SINTÉTICO ACETINADO EM MADEIRA, 3 DEMÃOS. AF 01/2021	M2	134,40	Pintura de portas:4*(8*2,1)*2
Serviço	1.10.3.	PINTURA COM TINTA ALQUÍDICA DE FUNDO E ACABAMENTO (ESMALTE SINTÉTICO GRAFITE) PULVERIZADA SOBRE SUPERFÍCIES METÁLICAS (EXCETO PERFIL) EXECUTADO EM OBRA (POR DEMÃO). AF_01/2020	M2	22,40	Pinturas em janelas de ferro=(1*2,1+(2*1)*4+(1,1*1)*1)*2
Nível 2	1.11.	SERVIÇOS COMPLEMENTARES		-	
Serviço	1.11.1.	CORRIMÃO SIMPLES, DIÂMETRO EXTERNO = 1 1/2", EM AÇO GALVANIZADO. AF 04/2019 P	M	9,17	Entrada principal:2+2,26+2,65+2,26
Serviço	1.11.2.	RAMPA DE ACESSIBILIDADE	Und	4,00	Entrada principal:04
Nível 2	1.12.	SERVIÇOS FINAIS		-	
Serviço	1.12.1.	LIMPEZA GERAL	M2	120,00	=10*12

SANTA HELENA/PB

Local

segunda-feira, 5 de abril de 2021

Data

Responsável Técnico
Nome: JOHAN LINS DOS SANTOS
CREA/CAU: CREA PB - 161274140-1
ART/RRT:

CRONOGRAMA FÍSICO-FINANCEIRO
(SELECIONAR)

Grau de Sigilo
#PÚBLICO

Nº DA LICITAÇÃO A LICITAR	Nº CONVÊNIO S/ CONVÊNIO	PROponente TOMADOR PREFEITURA DE SANTA HELENA/PB	APelido EMPREENHIMENTO REFORMA DA ESCOLA LUIZ CARTAXO	DESCRIÇÃO DO LOTE REFORMA DA ESCOLA LUIZ CARTAXO
------------------------------	----------------------------	---	--	---

Item	Descrição	Valor (R\$)	Parcelas:	1	2	3	4	5	6	7	8	9	10	11	12
				08/20	09/20	10/20	11/20	12/20	01/21	02/21	03/21	04/21	05/21	06/21	07/21
1.	REFORMA DA ESCOLA LUIZ CARTAXO	133.208,77	% Período:	11,56%	21,10%	16,53%	19,25%	21,82%	9,74%						
1.1.	SERVIÇOS PRELIMINARES	1.572,48	% Período:	100,00%											
1.2.	MURO LATERAL	10.362,53	% Período:	75,00%	25,00%										
1.3.	VERGA	788,35	% Período:	50,00%	50,00%										
1.4.	COBERTA	8.273,27	% Período:	25,00%	75,00%										
1.5.	ESQUADRIAS	12.024,82	% Período:	30,00%	20,00%	30,00%	20,00%								
1.6.	REVESTIMENTO	58.503,61	% Período:		25,00%	25,00%	30,00%	20,00%							
1.7.	PISO	14.537,36	% Período:		10,00%	20,00%	30,00%	20,00%	20,00%						
1.8.	INSTALAÇÕES ELÉTRICAS	4.118,39	% Período:					50,00%	50,00%						
1.9.	INSTALAÇÕES SANITÁRIAS: LOUÇAS E ACE	4.510,98	% Período:					50,00%	50,00%						
1.10.	PINTURA	12.360,22	% Período:					75,00%	25,00%						
1.11.	SERVIÇOS COMPLEMENTARES	4.398,36	% Período:		10,00%	20,00%	30,00%	20,00%	20,00%						
1.12.	SERVIÇOS FINAIS	1.778,40	% Período:						100,00%						
Total: R\$ 133.208,77				%:	11,56%	21,10%	16,53%	19,25%	21,82%	9,74%					
				Repasso:	-	-	-	-	-	-					
				Contrapartida:	15.404,32	28.104,19	22.020,50	25.636,76	29.072,72	12.970,28					
				Outros:	-	-	-	-	-	-					
				Investimento:	15.404,32	28.104,19	22.020,50	25.636,76	29.072,72	12.970,28					
				%:	11,56%	32,66%	49,19%	68,44%	90,26%	100,00%					
				Repasso:	-	-	-	-	-	-					
				Contrapartida:	15.404,32	43.508,51	65.529,01	91.165,77	120.238,49	133.208,77					
				Outros:	-	-	-	-	-	-					
				Investimento:	15.404,32	43.508,51	65.529,01	91.165,77	120.238,49	133.208,77					

SANTA HELENA/PB
Local

segunda-feira, 5 de abril de 2021
Data

Responsável Técnico
Nome: JOHAN LINS DOS SANTOS
CREA/CAU: CREA PB - 161274140-1
ART/RRT:



ESTADO DA PARAÍBA
PREFEITURA MUNICIPAL DE SANTA HELENA
COMISSÃO PERMANENTE DE LICITAÇÃO

ANEXO 01 AO TERMO DE REFERÊNCIA - PROPOSTA

TOMADA DE PREÇOS Nº 00001/2021

PROPOSTA

REF.: TOMADA DE PREÇOS Nº 00001/2021

OBJETO: CONTRATAÇÃO DE EMPRESA DO RAMA PERTINENTE PARA REALIZAÇÃO DE REFORMA E AMPLIAÇÃO DA ESCOLA LUIZ CARTAXO ROLIM DA REDE MUNICIPAL DE ENSINO DO MUNICÍPIO DE SANTA HELENA-PB.

PROPONENTE:

Prezados Senhores,

Nos termos da licitação em epígrafe, apresentamos proposta conforme abaixo:

CÓDIGO	DISCRIMINAÇÃO	UNIDADE	QUANTIDADE	PREÇO UNIT.	PREÇO TOTAL
1	CONTRATAÇÃO DE EMPRESA DO RAMA PERTINENTE PARA REALIZAÇÃO DE REFORMA E AMPLIAÇÃO DA ESCOLA LUIZ CARTAXO ROLIM DA REDE MUNICIPAL DE ENSINO DO MUNICÍPIO DE SANTA HELENA-PB	UND	1		

VALOR TOTAL DA PROPOSTA - R\$

PRAZO - Item 5.0:

PAGAMENTO - Item 18.0:

VALIDADE DA PROPOSTA - Item 9.0:

ORIGEM DAS MERCADORIAS OFERTADAS - Item 9.0:

CNPJ

_____ / _____ de _____ de _____

_____ Responsável



ESTADO DA PARAÍBA
PREFEITURA MUNICIPAL DE SANTA HELENA
COMISSÃO PERMANENTE DE LICITAÇÃO

ANEXO II - TOMADA DE PREÇOS Nº 00001/2021

MODELOS DE DECLARAÇÕES

REF.: TOMADA DE PREÇOS Nº 00001/2021
PREFEITURA MUNICIPAL DE SANTA HELENA

PROPONENTE
CNPJ

1.0 - DECLARAÇÃO de cumprimento do disposto no Art. 7º, Inciso XXXIII, da CF - Art. 27, Inciso V, da Lei 8.666/93.

O proponente acima qualificado, sob penas da Lei e em acatamento ao disposto no Art. 7º inciso XXXIII da Constituição Federal, Lei 9.854, de 27 de outubro de 1999, declara não possuir em seu quadro de pessoal, funcionários menores de dezoito anos em trabalho noturno, insalubre ou perigoso e nem menores de dezesseis anos, em qualquer trabalho; podendo existir menores de quatorze anos na condição de aprendiz na forma da legislação vigente.

2.0 - DECLARAÇÃO de superveniência de fato impeditivo no que diz respeito a participação na licitação.

Conforme exigência contida na Lei 8.666/93, Art. 32, §2º, o proponente acima qualificado, declara não haver, até a presente data, fato impeditivo no que diz respeito à habilitação/participação na presente licitação, não se encontrando em concordata ou estado falimentar, estando ciente da obrigatoriedade de informar ocorrências posteriores. Ressalta, ainda, não estar sofrendo penalidade de declaração de idoneidade no âmbito da administração Federal, Estadual, Municipal ou do Distrito Federal, arcando civil e criminalmente pela presente afirmação.

3.0 - DECLARAÇÃO de submeter-se a todas as cláusulas e condições do correspondente instrumento convocatório.

O proponente acima qualificado declara ter conhecimento e aceitar todas as cláusulas do respectivo instrumento convocatório e submeter-se as condições nele estipuladas.

Local e Data.

NOME/ASSINATURA/CARGO
Representante legal do proponente.

OBSERVAÇÃO:
AS DECLARAÇÕES DEVERÃO SER ELABORADAS EM PAPEL TIMBRADO DO LICITANTE, QUANDO FOR O CASO.

REF.: TOMADA DE PREÇOS Nº 00001/2021
PREFEITURA MUNICIPAL DE SANTA HELENA

PROPONENTE:
CNPJ:

4.0 - DECLARAÇÃO de elaboração independente de proposta.

(identificação completa do representante do licitante), como representante devidamente constituído de (identificação completa do licitante ou do consórcio), doravante denominado (licitante/consórcio), para fins do disposto no item 7.5.1. do Edital da Tomada de Preços nº 00001/2021, declara, sob as penas da lei, em especial o art. 299 do Código Penal Brasileiro, que:

a) a proposta apresentada para participar da Tomada de Preços nº 00001/2021 foi elaborada de maneira independente pelo licitante, e o conteúdo da proposta não foi, no todo ou em parte, direta ou indiretamente, informado, discutido ou recebido de qualquer outro participante potencial ou de fato da Tomada de Preços nº 00001/2021, por qualquer meio ou por qualquer pessoa;

b) a intenção de apresentar a proposta elaborada para participar da Tomada de Preços nº 00001/2021 não foi informada, discutida ou recebida de qualquer outro participante potencial ou de fato da Tomada de Preços nº 00001/2021, por qualquer meio ou por qualquer pessoa;

c) que não tentou, por qualquer meio ou por qualquer pessoa, influir na decisão de qualquer outro participante potencial ou de fato da Tomada de Preços nº 00001/2021 quanto a participar ou não da referida licitação;

d) que o conteúdo da proposta apresentada para participar da Tomada de Preços nº 00001/2021 não será, no todo ou em parte, direta ou indiretamente, comunicado ou discutido com qualquer outro participante potencial ou de fato da Tomada de Preços nº 00001/2021 antes da adjudicação do objeto da referida licitação;

e) que o conteúdo da proposta apresentada para participação da Tomada de Preços nº 00001/2021 não foi, no todo ou em parte, direta ou indiretamente, discutido ou recebido de qualquer integrante da Prefeitura Municipal de Santa Helena antes da abertura oficial das propostas; e

f) que está plenamente ciente do teor e da extensão desta declaração e que detém plenos poderes e informações para firmá-la.

Local e Data.

NOME/ASSINATURA/CARGO
Representante legal do proponente

OBSERVAÇÃO:
AS DECLARAÇÕES DEVERÃO SER ELABORADAS EM PAPEL TIMBRADO DO LICITANTE, QUANDO FOR O CASO.

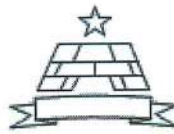

ESTADO DA PARAÍBA
PREFEITURA MUNICIPAL DE SANTA HELENA
COMISSÃO PERMANENTE DE LICITAÇÃO

ANEXO III - TOMADA DE PREÇOS Nº 00001/2021

MODELOS DO TERMO DE RENÚNCIA

REF.: TOMADA DE PREÇOS Nº 00001/2021
PREFEITURA MUNICIPAL DE SANTA HELENA

PROponente
CNPJ

1.0 - TERMO DE RENÚNCIA ao recurso conforme previsto no Art. 43, Inciso III, da Lei 8.666/93.

O proponente acima qualificado, declara, na forma do disposto no Art. 43, III, da Lei 8.666/93, aceitar o resultado divulgado pela Comissão, que analisou a documentação preliminar do processo em epigrafe, efetuada nos termos do respectivo instrumento convocatório, desistindo, assim, expressamente de qualquer interposição de recurso previsto na legislação vigente, bem como ao prazo correspondente e concordando, portanto, com o prosseguimento do certame. Declara ainda que, em havendo a ocorrência de qualquer igualdade de valores entre sua proposta e a dos demais licitantes e após observado o disposto no Art. 3º, § 2º, da Lei 8.666/93, fica autorizado a realização do sorteio para definição da respectiva classificação, não sendo necessário a sua convocação para o correspondente ato público, conforme previsto no Art. 44, § 2º, do referido diploma legal.

Local e Data.

NOME/ASSINATURA/CARGO
Representante legal do proponente.

OBSERVAÇÃO:
O TERMO DE RENÚNCIA DEVERÁ SER ELABORADO EM PAPEL TIMBRADO DO LICITANTE, QUANDO FOR O CASO.



**ESTADO DA PARAÍBA
PREFEITURA MUNICIPAL DE SANTA HELENA
COMISSÃO PERMANENTE DE LICITAÇÃO**

ANEXO IV - TOMADA DE PREÇOS Nº 00001/2021

MINUTA DO CONTRATO

CONTRATO Nº:-CPL

TERMO DE CONTRATO QUE ENTRE SI CELEBRAM A PREFEITURA MUNICIPAL DE SANTA HELENA E, PARA EXECUÇÃO DE SERVIÇO CONFORME DISCRIMINADO NESTE INSTRUMENTO NA FORMA ABAIXO:

Pelo presente instrumento de contrato, de um lado Prefeitura Municipal de Santa Helena - Rua Gonçalo Jose Vitoriano, 236 - Centro - Santa Helena - PB, CNPJ nº 08.764.284/0001-02, neste ato representada pelo Prefeito João Cleber Ferreira Lima, Brasileiro, Casado, Professor, residente e domiciliado na Travessa Eunapio Pinto Ramalho, 66 - Centro - Santa Helena - PB, CPF nº 034.516.634-57, Carteira de Identidade nº 1.966.975 SSDS/PB, doravante simplesmente CONTRATANTE, e do outro lado, CNPJ nº, neste ato representado por residente e domiciliado na, CPF nº, Carteira de Identidade nº, doravante simplesmente CONTRATADO, decidiram as partes contratantes assinar o presente contrato, o qual se regerá pelas cláusulas e condições seguintes:

CLÁUSULA PRIMEIRA - DOS FUNDAMENTOS:

Este contrato decorre da licitação modalidade Tomada de Preços nº 00001/2021, processada nos termos da Lei Federal nº 8.666, de 21 de Junho de 1993; Lei Complementar nº 123, de 14 de Dezembro de 2006; e legislação pertinente, consideradas as alterações posteriores das referidas normas.

CLÁUSULA SEGUNDA - DO OBJETO:

O presente contrato tem por objeto: **CONTRATAÇÃO DE EMPRESA DO RAMA PERTINENTE PARA REALIZAÇÃO DE REFORMA E AMPLIAÇÃO DA ESCOLA LUIZ CARTAXO ROLIM DA REDE MUNICIPAL DE ENSINO DO MUNICÍPIO DE SANTA HELENA-PB.**

O serviço deverá ser executado rigorosamente de acordo com as condições expressas neste instrumento, proposta apresentada, especificações técnicas correspondentes, processo de licitação modalidade Tomada de Preços nº 00001/2021 e instruções do Contratante, documentos esses que ficam fazendo partes integrantes do presente contrato, independente de transcrição; e sob o regime de empreitada por preço global.

CLÁUSULA TERCEIRA - DO VALOR E PREÇOS:

O valor total deste contrato, a base do preço proposto, é de R\$... (...).

CLÁUSULA QUARTA - DO REAJUSTAMENTO:

Os preços contratados são fixos e irreeajustáveis no prazo de um ano.

Dentro do prazo de vigência do contrato e mediante solicitação do Contratado, os preços poderão sofrer reajuste após o interregno de um ano, na mesma proporção da variação verificada no IPCA-IBGE acumulado, tomando-se por base o mês de apresentação da respectiva proposta, exclusivamente para as obrigações iniciadas e concluídas após a ocorrência da anualidade.

Nos reajustes subsequentes ao primeiro, o interregno mínimo de um ano será contado a partir dos efeitos financeiros do último reajuste.

No caso de atraso ou não divulgação do índice de reajustamento, o Contratante pagará ao Contratado a importância calculada pela última variação conhecida, liquidando a diferença correspondente tão logo seja divulgado o índice definitivo. Fica o Contratado obrigado a apresentar memória de cálculo referente ao reajustamento de preços do valor remanescente, sempre que este ocorrer.

Nas aferições finais, o índice utilizado para reajuste será, obrigatoriamente, o definitivo.

Caso o índice estabelecido para reajustamento venha a ser extinto ou de qualquer forma não possa mais ser utilizado, será adotado, em substituição, o que vier a ser determinado pela legislação então em vigor.

Na ausência de previsão legal quanto ao índice substituto, as partes elegerão novo índice oficial, para reajustamento do preço do valor remanescente, por meio de termo aditivo.

O reajuste poderá ser realizado por apostilamento.

CLÁUSULA QUINTA - DA DOTAÇÃO:

As despesas correrão por conta da seguinte dotação, constante do orçamento vigente:

Recursos Próprios do Município de Santa Helena:

20.400 SECRETARIA DE EDUCAÇÃO E ESPORTE

1025 REFORMA E AMPLIAÇÃO DE ESCOLA DO ENS. FUNDAMENTAL

111 RECEITAS DE IMPOSTOS E DE TRASFERENCIAS DE IMPOSTOS – EDUCAÇÃO

1113 TRASFERENCIAS DO FUNDEB 40%

4490.51 99 OBRAS E INSTALAÇÕES

3390.39 99 OUTROS SERVIÇOS DE TERCEIROS – PESSOA JURIDICA

CLÁUSULA SEXTA - DO PAGAMENTO:

O pagamento será efetuado na Tesouraria do Contratante, mediante processo regular, da seguinte maneira: Para ocorrer no prazo de trinta dias, contados do período de adimplemento.

CLÁUSULA SÉTIMA - DOS PRAZOS E DA VIGÊNCIA:

Os prazos máximos de início de etapas de execução e de conclusão do objeto ora contratado, que admitem prorrogação nas condições e hipóteses previstas no Art. 57, § 1º, da Lei 8.666/93, estão abaixo indicados e serão considerados da assinatura do Contrato:

a - Início: 3 (três) dias;

b - Conclusão: 6 (seis) meses.

A vigência do presente contrato será determinada: até o final do exercício financeiro de 2021, considerada da data de sua assinatura; podendo ser prorrogada nos termos do Art. 57, da Lei 8.666/93.

CLÁUSULA OITAVA - DAS OBRIGAÇÕES DO CONTRATANTE:

- a - Efetuar o pagamento relativo a execução do serviço efetivamente realizado, de acordo com as respectivas cláusulas do presente contrato;
- b - Proporcionar ao Contratado todos os meios necessários para a fiel execução do serviço contratado;
- c - Notificar o Contratado sobre qualquer irregularidade encontrada quanto à qualidade do serviço, exercendo a mais ampla e completa fiscalização, o que não exime o Contratado de suas responsabilidades contratuais e legais;
- d - Designar representantes com atribuições de Gestor e Fiscal deste contrato, nos termos da norma vigente, especialmente para acompanhar e fiscalizar a sua execução, respectivamente, permitida a contratação de terceiros para assistência e subsídio de informações pertinentes a essas atribuições.

CLÁUSULA NONA - DAS OBRIGAÇÕES DO CONTRATADO:

- a - Executar devidamente o serviço descrito na Cláusula correspondente do presente contrato, dentro dos melhores parâmetros de qualidade estabelecidos para o ramo de atividade relacionada ao objeto contratual, com observância aos prazos estipulados;
- b - Responsabilizar-se por todos os ônus e obrigações concernentes à legislação fiscal, civil, tributária e trabalhista, bem como por todas as despesas e compromissos assumidos, a qualquer título, perante seus fornecedores ou terceiros em razão da execução do objeto contratado;
- c - Manter preposto capacitado e idôneo, aceito pelo Contratante, quando da execução do contrato, que o represente integralmente em todos os seus atos;
- d - Permitir e facilitar a fiscalização do Contratante devendo prestar os informes e esclarecimentos solicitados;
- e - Será responsável pelos danos causados diretamente ao Contratante ou a terceiros, decorrentes de sua culpa ou dolo na execução do contrato, não excluindo ou reduzindo essa responsabilidade a fiscalização ou o acompanhamento pelo órgão interessado;
- f - Não ceder, transferir ou subcontratar, no todo ou em parte, o objeto deste instrumento, sem o conhecimento e a devida autorização expressa do Contratante;

g - Manter, durante a vigência do contrato, em compatibilidade com as obrigações assumidas, todas as condições de habilitação e qualificação exigidas no respectivo processo licitatório, apresentando ao Contratante os documentos necessários, sempre que solicitado.

CLÁUSULA DÉCIMA - DA ALTERAÇÃO E RESCISÃO:

Este contrato poderá ser alterado com a devida justificativa, unilateralmente pelo Contratante ou por acordo entre as partes, nos casos previstos no Art. 65 e será rescindido, de pleno direito, conforme o disposto nos Arts. 77, 78 e 79, todos da Lei 8.666/93.

O Contratado fica obrigado a aceitar, nas mesmas condições contratuais, os acréscimos ou supressões que se fizerem nos serviços, até o respectivo limite fixado no Art. 65, § 1º da Lei 8.666/93. Nenhum acréscimo ou supressão poderá exceder o limite estabelecido, salvo as supressões resultantes de acordo celebrado entre os contratantes.

CLÁUSULA DÉCIMA PRIMEIRA - DO RECEBIMENTO:

Executado o presente contrato e observadas as condições de adimplemento das obrigações pactuadas, os procedimentos e prazos para receber o seu objeto pelo Contratante obedecerão, conforme o caso, às disposições dos Arts. 73 a 76, da Lei 8.666/93.

CLÁUSULA DÉCIMA SEGUNDA - DAS PENALIDADES:

A recusa injusta em deixar de cumprir as obrigações assumidas e preceitos legais, sujeitará o Contratado, garantida a prévia defesa, às seguintes penalidades previstas nos Arts. 86 e 87 da Lei 8.666/93: a – advertência; b – multa de mora de 0,5% (zero vírgula cinco por cento) aplicada sobre o valor do contrato por dia de atraso na entrega, no início ou na execução do objeto ora contratado; c – multa de 10% (dez por cento) sobre o valor contratado pela inexecução total ou parcial do contrato; d – suspensão temporária de participar em licitação e impedimento de contratar com a Administração, por prazo de até 02 (dois) anos; e – declaração de inidoneidade para licitar ou contratar com a Administração Pública enquanto perdurarem os motivos determinantes da punição ou até que seja promovida sua reabilitação perante a própria autoridade que aplicou a penalidade; f – simultaneamente, qualquer das penalidades cabíveis fundamentadas na Lei 8.666/93.

CLÁUSULA DÉCIMA TERCEIRA - DA COMPENSAÇÃO FINANCEIRA:

Nos casos de eventuais atrasos de pagamento nos termos deste instrumento, e desde que o Contratado não tenha concorrido de alguma forma para o atraso, será admitida a compensação financeira, devida desde a data limite fixada para o pagamento até a data correspondente ao efetivo pagamento da parcela. Os encargos moratórios devidos em razão do atraso no pagamento serão calculados com utilização da seguinte fórmula: $EM = N \times VP \times I$, onde: EM = encargos moratórios; N = número de dias entre a data prevista para o pagamento e a do efetivo pagamento; VP = valor da parcela a ser paga; e I = índice de compensação financeira, assim apurado: $I = (TX \div 100) \div 365$, sendo TX = percentual do IPCA-IBGE acumulado nos últimos doze meses ou, na sua falta, um novo índice adotado pelo Governo Federal que o substitua. Na hipótese do referido índice estabelecido para a compensação financeira venha a ser extinto ou de qualquer forma não possa mais ser utilizado, será adotado, em substituição, o que vier a ser determinado pela legislação então em vigor.

CLÁUSULA DÉCIMA QUARTA - DO FORO:

Para dirimir as questões decorrentes deste contrato, as partes elegem o Foro da Comarca de São João do Rio do Peixe. E, por estarem de pleno acordo, foi lavrado o presente contrato em 02(duas) vias, o qual vai assinado pelas partes e por duas testemunhas.

Santa Helena - PB, ... de de

TESTEMUNHAS

PELO CONTRATANTE

.....

PELO CONTRATADO

.....