



ESTADO DA PARAÍBA
PREFEITURA MUNICIPAL DE SANTA HELENA
SETOR DE CONTRATAÇÃO

EDITAL - Licitação

PROCESSO ADMINISTRATIVO Nº 260225CE00001

LICITAÇÃO Nº. 00001/2026

MODALIDADE: CONCORRÊNCIA ELETRÔNICA

CRITÉRIO: MENOR PREÇO POR ITEM

LEGISLAÇÃO: LEI 14.133/2021

Órgão Realizador do Certame:

PREFEITURA MUNICIPAL DE SANTA HELENA

RUA GONÇALO JOSÉ VITÓRIANO, 236 - CENTRO - SANTA HELENA - PB.

CEP: 58925-000 - E-mail: cplsantahelena.pb@gmail.com - Tel.: (83) 996488374.

O Órgão Realizador do Certame acima qualificado, inscrito no CNPJ 08.764.284/0001-02, doravante **denominado simplesmente ORC**, torna público para conhecimento de quantos possam interessar que fará realizar através do Agente de Contratação, assessorado por sua Equipe de Apoio, sediado no endereço acima, às 08:30 horas do dia 16 de Março de 2026, por meio do site abaixo indicado, licitação na modalidade Concorrência nº 00001/2026, na forma eletrônica, com critério de julgamento menor preço por item, e sob o regime de empreitada por preço global; tudo de acordo com este instrumento e em observância a Lei Federal nº 14.133, de 1º de Abril de 2021; Lei Complementar nº 123, de 14 de Dezembro de 2006; Decreto Municipal nº 017/2023, de 17 de Abril de 2023; Instrução Normativa nº 73 SEGES/ME, de 30 de Setembro de 2022; e legislação pertinente, consideradas as alterações posteriores das referidas normas; conforme os critérios e procedimentos a seguir definidos, almejando obter a melhor proposta para: **CONTRATAÇÃO DE EMPRESA DO RAMO PERTINENTE PARA PAVIMENTAÇÃO EM VIAS URBANAS NO MUNICÍPIO DE SANTA HELENA PB, CONFORME TERMO DE CONVÊNIO FDE Nº 017/2026 – PROCESSO SEPLAG Nº SEG – PRC – 2025/01628.**

Data de abertura da sessão pública: 16/03/2026. Horário: 08:30 - horário de Brasília.

Data para início da fase de lances: 16/03/2026. Horário: 09:00 - horário de Brasília.

Local: bll.org.br

1.0.DO OBJETO

1.1.Constitui objeto da presente licitação: **CONTRATAÇÃO DE EMPRESA DO RAMO PERTINENTE PARA PAVIMENTAÇÃO EM VIAS URBANAS NO MUNICÍPIO DE SANTA HELENA PB, CONFORME TERMO DE CONVÊNIO FDE Nº 017/2026 – PROCESSO SEPLAG Nº SEG – PRC – 2025/01628.**

1.2.As especificações do objeto ora licitado - quantitativo e condições -, encontram-se devidamente detalhadas no correspondente Termo de Referência - Anexo I deste instrumento.

1.3.A licitação será realizada em um único item.

1.4.O critério de julgamento adotado será o menor preço, observadas as exigências contidas neste instrumento e seus anexos quanto às especificações do objeto.

1.5.A contratação acima descrita, que será processada nos termos deste instrumento convocatório, especificações técnicas e informações complementares que o acompanham, quando for o caso, justifica-se: Pela necessidade da devida efetivação de obra para suprir demanda específica – **CONTRATAÇÃO DE EMPRESA DO RAMO PERTINENTE PARA PAVIMENTAÇÃO EM VIAS URBANAS NO MUNICÍPIO DE SANTA HELENA PB, CONFORME TERMO DE CONVÊNIO FDE Nº 017/2026 – PROCESSO SEPLAG Nº SEG – PRC – 2025/01628** –, considerada oportuna e imprescindível, bem como relevante medida de interesse público; e ainda, pela necessidade de desenvolvimento de ações continuadas para a promoção de atividades pertinentes, visando à maximização dos recursos em relação aos objetivos programados, observadas as diretrizes e metas definidas nas ferramentas de planejamento aprovadas.

1.6.Na referida contratação será concedido tratamento diferenciado e simplificado para as Microempresas, Empresas de Pequeno Porte e Equiparados, nos limites previstos da Lei 123/06, consideradas as hipóteses e condições determinadas no Art. 4º, da Lei 14.133/21. Todavia, serão afastados os benefícios estabelecidos nos Arts. 47 e 48, por estarem presentes, de forma isolada ou simultânea, as situações previstas nos Incisos II e III, do Art. 49, todos da Lei 123/06.

1.7.Todas as referências de tempo neste Edital, no respectivo aviso e durante a sessão pública obedecerão ao horário de Brasília - DF.

2.0.DA IMPUGNAÇÃO AO EDITAL E DO PEDIDO DE ESCLARECIMENTO

2.1.Informações ou esclarecimentos sobre esta licitação, serão prestados nos horários normais de expediente: das 08:00 as 13:00 horas.

2.2.Qualquer pessoa - cidadão ou licitante - é parte legítima para impugnar o Edital deste certame por irregularidade ou para solicitar esclarecimento sobre os seus termos, devendo encaminhar o respectivo pedido, dirigido ao Agente de Contratação, até 03 (três) dias úteis antes da data de abertura da sessão pública, por meio eletrônico, exclusivamente, da seguinte forma:

2.2.1.No endereço: bll.org.br.

2.3.O Agente de Contratação responderá aos pedidos de esclarecimentos ou impugnação no prazo de até três dias úteis, contado da data de seu recebimento, limitado ao último dia útil anterior à data da abertura do certame, e poderá requisitar subsídios formais aos responsáveis pela elaboração deste Edital e dos seus anexos.

2.4.A impugnação não possui efeito suspensivo, sendo a sua concessão medida excepcional que deverá ser motivada pelo Agente de Contratação, nos autos do processo de licitação.

2.5.Acolhida a impugnação contra o Edital, será definida e publicada nova data para realização do certame, observados os prazos fixados na norma vigente.

2.6.As respostas aos pedidos de esclarecimentos e impugnações serão divulgadas em sítio eletrônico oficial do ORC e no sistema, dentro do prazo estabelecido no item 2.3, e vincularão os participantes e a Administração.

3.0. DOS ELEMENTOS PARA LICITAÇÃO

3.1. Aos participantes serão fornecidos os seguintes elementos que integram este Edital para todos os fins e efeitos:

- 3.1.1. ANEXO I - TERMO DE REFERÊNCIA – ESPECIFICAÇÕES;
- 3.1.2. ANEXO II - MODELO DE DECLARAÇÃO – de não empregar menor;
- 3.1.3. ANEXO III - MODELO DE DECLARAÇÃO – que a proposta compreende a integralidade dos custos;
- 3.1.4. ANEXO IV - MINUTA DO CONTRATO;
- 3.1.5. ANEXO V - MODELOS DE DECLARAÇÕES - cumprimento de requisitos normativos;
- 3.1.6. ANEXO VI - ESTUDO TÉCNICO PRELIMINAR - ETP.

3.2. A obtenção do Edital será feita da seguinte forma:

- 3.2.1. Pelos endereços eletrônicos:
 - 3.2.1.1. <https://santahelena.pb.gov.br/licitacao/>;
 - 3.2.1.2. www.tce.pb.gov.br;
 - 3.2.1.3. bll.org.br; e
 - 3.2.1.4. www.gov.br/pncp.

3.3. Salienta-se que é parte integrante do presente instrumento convocatório, na forma de anexo, o correspondente Estudo Técnico Preliminar - ETP, documento constitutivo da primeira etapa do planejamento de uma contratação que caracteriza o interesse público envolvido e a sua melhor solução; em atendimento ao requisito de publicidade determinado na norma vigente, que exige a publicação conjunta desses estudos com o respectivo Edital para garantir plena transparência e competitividade.

4.0. DO SUPORTE LEGAL

4.1. Esta licitação reger-se-á pela Lei Federal nº 14.133, de 1º de Abril de 2021; Lei Complementar nº 123, de 14 de Dezembro de 2006; Decreto Municipal nº 017/2023, de 17 de Abril de 2023; Instrução Normativa nº 73 SEGES/ME, de 30 de Setembro de 2022; e legislação pertinente, consideradas as alterações posteriores das referidas normas; que ficam fazendo partes integrantes deste Edital, independente de transcrição.

5.0. DO PRAZO E DOS RECURSOS ORÇAMENTÁRIOS

5.1. O prazo máximo para a execução do objeto ora licitado, conforme suas características e as necessidades do ORC, e que admite prorrogação nas condições e hipóteses previstas na Lei 14.133/21, está abaixo indicado e será considerado a partir da emissão da Ordem de Serviço:

Início: 5 (cinco) dias;

Conclusão: 12 (doze) meses.

5.2. O prazo de vigência do correspondente contrato será determinado: 12 (doze) meses, considerado da data de sua assinatura; podendo ser prorrogado, nas hipóteses e nos termos dos Arts. 105 a 114, da Lei 14.133/21.

5.3. As despesas decorrentes do objeto deste certame, correrão por conta da seguinte dotação:

Recursos não Vinculados de Impostos:

20.700 SECRETARIA DE OBRAS E INFRAESTRUTURA (SEOIN)

175120140.1119 PAVIMENTAÇÃO DE RUAS E AVENIDAS EMENDA ESTADUAL

1706.0000 Transferência Especial do Estado

3390.39 Outros serviços de terceiros Pessoa Jurídica .

6.0. DAS CONDIÇÕES DE PARTICIPAÇÃO

6.1. A licitação será realizada à distância e em sessão pública, por meio do sistema disponível no endereço eletrônico: bll.org.br.

6.2. Deverão ser observadas as normas e procedimentos estabelecidos pelo provedor do sistema, disponíveis no referido sítio eletrônico para acesso ao sistema e operacionalização.

6.3. Caberá ao licitante interessado em participar deste certame, acompanhar as operações no sistema eletrônico durante o processo licitatório e responsabilizar-se pelo ônus decorrente da perda de negócios diante da inobservância de mensagens emitidas pela Administração ou de sua desconexão; e comunicar imediatamente ao provedor do sistema qualquer acontecimento que possa comprometer o sigilo ou a segurança, para imediato bloqueio de acesso.

6.4. A participação neste certame é aberta a quaisquer interessados, inclusive as Microempresas e Empresas de Pequeno Porte, nos termos da legislação vigente.

6.5. Não poderão participar os interessados:

6.5.1. Que não atendam às condições deste Edital e seus anexos;

6.5.2. Estrangeiros que não tenham representação legal no Brasil com poderes expressos para receber citação e responder administrativa ou judicialmente;

6.5.3. Que estejam sob falência, concurso de credores, concordata ou em processo de dissolução ou liquidação;

6.5.4. Proibidos de participar de licitações e celebrar contratos administrativos, na forma da legislação vigente;

6.5.5. cujo estatuto ou contrato social não incluir o objeto desta licitação; e

6.5.6. Que se enquadrem nas vedações previstas no Art. 14, da Lei 14.133/21.

6.6. O presente Edital não possibilitará a participação das pessoas físicas: Consideradas as características e propriedades do objeto desta contratação, entende-se pela impossibilidade de participação da pessoa física, quer pelos próprios atributos do objeto, quer pelos requisitos exigidos para habilitação dos interessados; haja vista que para a sua devida execução, poderão ser demandados recursos financeiros ou uma estrutura de equipamentos e instalações, ou até a pluralidade de profissionais, incompatíveis para uma pessoa física. Nesses termos, conclui-se que a capacidade de uma pessoa física de garantir a execução da contratação, observadas ainda a dinâmica do mercado e a legislação pertinente, é bem menor que a de uma empresa, representando um potencial prejuízo para a Administração.

6.7. É permitida a participação de pessoas jurídicas que estejam reunidas em consórcio, observadas as seguintes normas:

6.7.1. Comprovação da existência de compromisso público ou particular de constituição de consórcio, subscrito pelos consorciados, com indicação da empresa líder do consórcio, que será responsável por sua representação perante o ORC;

6.7.2. Apresentação dos documentos de habilitação exigidos neste instrumento, por parte de cada consorciado, com admissão, quando for o caso, para efeito de habilitação técnica, do somatório dos quantitativos de cada consorciado e, para efeito de habilitação econômico-financeira, do somatório dos valores de cada consorciado;

6.7.2.1. Será estabelecido para o consórcio acréscimo de 30% (trinta por cento) sobre o valor exigido de licitante individual para a habilitação econômico-financeira. O referido acréscimo não se aplica aos consórcios compostos, em sua totalidade, de microempresas e pequenas empresas, assim definidas em lei;

6.7.3. Impedimento de a empresa consorciada participar, na mesma licitação, de mais de um consórcio ou de forma isolada;

6.7.4. Responsabilidade solidária dos integrantes pelos atos praticados em consórcio, tanto na fase de licitação quanto na de execução do contrato;

6.7.5.O licitante vencedor é obrigado a promover, antes da celebração do contrato, a constituição e o registro do consórcio, nos termos do respectivo compromisso anteriormente subscrito pelos consorciados;

6.7.6.A substituição de consorciado deverá ser expressamente autorizada pelo ORC e condicionada à comprovação de que a nova empresa do consórcio possui, no mínimo, os mesmos quantitativos para efeito de habilitação técnica e os mesmos valores para efeito de qualificação econômico-financeira apresentados pela empresa substituída para fins de habilitação do consórcio no processo licitatório que originou o contrato; e

6.7.7.A proposta será enviada pela empresa responsável pelo consórcio.

6.8.Será permitida a participação de sociedades cooperativas, desde que:

6.8.1.Atuem em regime cooperado, com repartição de receitas e despesas entre os cooperados;

6.8.2.Apresentem os documentos de habilitação exigidos neste instrumento; e

6.8.3.Atendam ao disposto no Art. 16, da Lei 14.133/21.

6.9.CONDIÇÕES ESPECÍFICAS: O licitante deverá atender aos requisitos abaixo e os respectivos comprovantes, obrigatoriamente, integrarão a documentação para fins de habilitação:

6.9.1.Comprovação de qualificação técnico-profissional, através da **apresentação de Profissional**, devidamente registrado no conselho profissional competente, detentor de atestado de responsabilidade técnica por execução de obra ou serviço de características semelhantes às parcelas de maior relevância ou valor significativo do objeto da presente licitação, que foram determinadas nos termos da norma vigente; abaixo indicadas. O referido atestado, que no caso é representado pela Certidão de Acervo Técnico - CAT emitida pelo conselho profissional competente, só será aceita se acompanhada da comprovação de que o Profissional apresentado pertence ao quadro da empresa ou dele fará parte caso seja vencedora do presente certame. Tal comprovação poderá ser feita através da apresentação de qualquer um dos seguintes documentos, a critério do licitante: a) cópia da Carteira de Trabalho e Previdência Social - CTPS assinada ou da ficha de Registro do Empregado; b) instrumento de contrato de prestação de serviços regido pela legislação civil comum, devidamente registrado no registro público, nos termos do Art. 221, da Lei Federal nº 10.406, de 10 de janeiro de 2002; c) ART Cargo-Função ou equivalente, emitido pelo conselho profissional competente; d) contrato social, alteração contratual ou equivalente na forma da lei, quando o responsável técnico for sócio da empresa; e) certidão de registro do licitante no conselho profissional competente, nos termos da norma vigente, dentro da data de sua validade e apenas quando essa trazer a indicação expressa do referido Profissional apresentado, como responsável técnico da empresa; f) declaração formal assinada pelo responsável técnico designado pelo licitante, detentor do correspondente acervo, contendo obrigatoriamente a identificação da empresa e do signatário, local e data, e basicamente com os seguintes termos: ► "DECLARO sob as penalidades da lei, que autorizei a apresentação do meu acervo para comprovação da capacidade técnico-profissional exigida na Concorrência Eletrônica nº. 00001/2026 e que integrarei o quadro técnico da empresa, ou lhe prestarei serviços para obra específica, caso seja vencedora do referido certame, realizado pela Prefeitura Municipal de Santa Helena - PB" ◀. Serão admitidos os atestados referentes à execução de obras ou serviços similares de complexidade tecnológica e operacional equivalente ou superior a: PAVIMENTAÇÃO EM PARALELEPIPEDO.

6.9.1.1.O licitante poderá apresentar mais de um profissional e atestado para comprovação da sua capacidade técnico-profissional.

6.9.1.2.Os licitantes que venham a apresentar o mesmo Profissional para comprovação da capacidade técnico-profissional serão automaticamente inabilitados.

6.9.1.3.O referido profissional indicado pelo licitante deverá participar da execução da obra, e será admitida a sua substituição por profissional de experiência equivalente ou superior, desde que aprovada pelo ORC.

6.9.2.Comprovação de qualificação técnico-operacional, através de certidão ou atestado fornecido por pessoa jurídica de direito público ou privado, ou regularmente emitidos pelo conselho profissional competente, quando for o caso, **em favor do Licitante**, que demonstre a sua capacidade operacional na execução de serviços similares de complexidade tecnológica e operacional equivalente ou superior às parcelas de maior relevância ou valor significativo do objeto da presente licitação, que foram determinadas nos termos da norma vigente; abaixo indicadas. Serão admitidas as certidões ou os atestados referentes à execução de obras ou serviços similares de complexidade tecnológica e operacional equivalente ou superior a: PAVIMENTAÇÃO EM PARALELEPIPEDO.

6.9.2.1.O licitante poderá apresentar mais de uma certidão ou atestado para comprovação da sua capacidade técnico-operacional.

7.0.DO CREDENCIAMENTO

7.1.Poderão participar desta Concorrência os interessados que estiverem previamente credenciados no sistema eletrônico de disputa à distância utilizado pelo ORC, acessando o seguinte endereço eletrônico: bll.org.br.

7.2.Os interessados deverão atender às condições e procedimento constantes do referido site, cujo credenciamento implica a responsabilidade do licitante ou de seu representante legal e a presunção de sua capacidade técnica para realização das transações inerentes ao certame.

7.3.O licitante responsabiliza-se exclusiva e formalmente pelas transações efetuadas em seu nome, assume como firmes e verdadeiras suas propostas e seus lances, inclusive os atos praticados, diretamente ou por seu representante, excluída a responsabilidade do provedor do sistema eletrônico ou do ORC por eventuais danos decorrentes de uso indevido das credenciais de acesso, ainda que por terceiros.

7.4.É de responsabilidade do cadastrado conferir a exatidão dos seus dados cadastrais no referido sistema e mantê-los atualizados junto aos órgãos responsáveis pela informação, devendo proceder, imediatamente, à correção ou à alteração dos registros tão logo identifique incorreção ou aqueles se tornem desatualizados.

7.5.A não observância do disposto no item anterior poderá ensejar desclassificação no momento da habilitação.

8.0.DA APRESENTAÇÃO DA PROPOSTA

8.1.Os licitantes encaminharão, exclusivamente por meio do sistema eletrônico, a proposta com o preço, conforme o critério de julgamento adotado neste Edital, até a data e o horário estabelecidos para abertura da sessão pública.

8.2.No cadastramento da proposta inicial, o licitante declarará, em campo próprio do sistema, relativamente às declarações necessárias e obrigatórias, sem prejuízo da exigência de outras declarações previstas em legislação específica e na Lei 14.133/21; tais como:

8.2.1.Que está ciente e concorda com as condições contidas no Edital e seus anexos, bem como de que a proposta apresentada compreende a integralidade dos custos para atendimento dos direitos trabalhistas assegurados na Constituição Federal, nas leis trabalhistas, nas normas infralegais, nas convenções coletivas de trabalho e nos termos de ajustamento de conduta vigentes na data de sua entrega em definitivo e que cumpre plenamente os requisitos de habilitação definidos no instrumento convocatório.

8.2.2.Que não emprega menor de 18 anos em trabalho noturno, perigoso ou insalubre e não emprega menor de 16 anos, salvo menor, a partir de 14 anos, na condição de aprendiz, nos termos do Art. 7º, XXXIII, da Constituição Federal.

8.2.3.Que não possui, em sua cadeia produtiva, empregados executando trabalho degradante ou forçado, observando o disposto nos Incisos III e IV, do Art. 1º e no Inciso III, do Art. 5º da Constituição Federal.

8.2.4.Que cumpre as exigências de reserva de cargos para pessoa com deficiência e para reabilitado da Previdência Social, previstas em Lei e em outras normas específicas.

8.2.5.Que cumpre os requisitos estabelecidos no Art. 16, da Lei 14.133/21; nesse caso apenas para o licitante organizado em cooperativa.

8.3.O licitante enquadrado como Microempresa, Empresa de Pequeno Porte ou Sociedade Cooperativa deverá declarar, ainda, em campo próprio do sistema eletrônico, que cumpre os requisitos estabelecidos no Art. 3º, da Lei 123/06, estando apto a usufruir do tratamento favorecido previsto em seus Arts. 42 a 49, observado o disposto nos §§ 1º ao 3º, do Art. 4º, da Lei 14.133/21:

8.3.1.No item exclusivo para participação de microempresas e empresas de pequeno porte, a assinalação do campo "não" impedirá o prosseguimento no certame, para aquele item; e

8.3.2.Nos itens em que a participação não for exclusiva para microempresas e empresas de pequeno porte, a assinalação do campo "não" apenas produzirá o efeito de o licitante não ter direito ao tratamento favorecido previsto na Lei 123/06, mesmo que microempresa, empresa de pequeno porte ou sociedade cooperativa.

8.4.Os licitantes poderão retirar ou substituir a proposta, anteriormente inserida no sistema, até a abertura da sessão pública.

8.5.Não haverá ordem de classificação na etapa de apresentação da proposta pelo licitante, o que ocorrerá somente após os procedimentos de abertura da sessão pública e da fase de envio de lances.

8.6.Serão disponibilizados para acesso público os documentos que compõem a proposta dos licitantes convocados para apresentação de propostas finais, após a fase de envio de lances.

8.7.Desde que disponibilizada a funcionalidade no sistema, o licitante poderá parametrizar o seu valor final mínimo quando do cadastramento da proposta e obedecerá às seguintes regras:

8.7.1.A aplicação do intervalo mínimo de diferença de valores, que incidirá tanto em relação aos lances intermediários quanto em relação ao lance que cobrir a melhor oferta; e

8.7.2.Os lances serão de envio automático pelo sistema, respeitado o valor final mínimo estabelecido e o intervalo de que trata o subitem anterior.

8.8.O valor final mínimo parametrizado no sistema poderá ser alterado pelo fornecedor durante a fase de disputa, sendo vedado valor superior a lance já registrado por ele no sistema.

8.9.O valor final mínimo parametrizado possuirá caráter sigiloso para os demais licitantes e para o ORC, podendo ser disponibilizado estrita e permanentemente aos órgãos de controle externo e interno.

8.10.Caberá ao licitante acompanhar as operações no sistema eletrônico durante o processo licitatório e se responsabilizar pelo ônus decorrente da perda de negócios diante da inobservância de mensagens emitidas pela Administração ou de sua desconexão.

8.11.O licitante deverá comunicar imediatamente ao provedor do sistema qualquer acontecimento que possa comprometer o sigilo ou a segurança, para imediato bloqueio de acesso.

8.12.A falsidade de declaração relativa ao cumprimento de qualquer condição sujeitará o licitante às sanções previstas na Lei 14.133/21, e neste Edital. O Agente de Contratação poderá promover diligência destinada a esclarecer as informações declaradas.

9.0.DO PREENCHIMENTO DA PROPOSTA

9.1.O licitante deverá enviar sua **PROPOSTA** mediante o preenchimento, no sistema eletrônico, de todos os campos necessários e obrigatórios para o exame de forma objetiva da sua real adequação e exequibilidade, tais como:

9.1.1.Valor unitário do item: expresso em moeda corrente nacional;

9.1.2.Quantidade: conforme fixada no Termo de Referência - Anexo I;

9.1.3.Descrição do objeto: contendo as informações similares à especificação do Termo de Referência - Anexo I.

9.2.Todas as especificações do objeto contidas na proposta vinculam o Contratado.

9.3.Será cotado um único preço para cada item, com a utilização de duas casas decimais.

9.4.A quantidade de unidade a ser cotada está fixada no Termo de Referência - Anexo I.

9.5.A apresentação das propostas implica obrigatoriedade do cumprimento das disposições nelas contidas, em conformidade com o que dispõe este Edital e seus anexos, assumindo o proponente o compromisso de executar o objeto licitado nos seus termos, bem como de fornecer os materiais, equipamentos, ferramentas e utensílios necessários, em quantidades e qualidades adequadas à perfeita execução contratual, promovendo, quando requerido, sua substituição.

9.6.No valor proposto estará incluso todos os custos operacionais, encargos previdenciários, trabalhistas, tributários, comerciais e quaisquer outros que incidam direta ou indiretamente na execução dos serviços.

9.7.O preço ofertado, tanto na proposta inicial, quanto na etapa de lances, será de exclusiva responsabilidade do licitante, não lhe assistindo o direito de pleitear qualquer alteração, sob alegação de erro, omissão ou qualquer outro pretexto.

9.8.Se o regime tributário da empresa implicar o recolhimento de tributos em percentuais variáveis, a cotação adequada será a que corresponde à média dos efetivos recolhimentos da empresa nos últimos doze meses.

9.9.Independentemente do percentual de tributo inserido na planilha, no pagamento serão retidos na fonte os percentuais estabelecidos na legislação vigente.

9.10.Os licitantes devem respeitar os preços máximos estabelecidos nas normas de regência de contratações públicas federais, quando participarem de licitações públicas.

9.11.As propostas ficarão disponíveis no sistema eletrônico e **qualquer elemento que possa identificar o licitante importa desclassificação da proposta** correspondente, sem prejuízo das sanções previstas neste Edital.

10.0.DA ABERTURA DA SESSÃO, CLASSIFICAÇÃO DAS PROPOSTAS E FORMULAÇÃO DE LANCES

10.1.A abertura da presente licitação dar-se-á automaticamente em sessão pública, por meio de sistema eletrônico, na data, horário e local indicados neste Edital.

10.2.Os licitantes poderão retirar ou substituir a proposta, anteriormente inserida no sistema, até a abertura da sessão pública:

10.2.1.Será desclassificada a proposta que identifique o licitante;

10.2.2.A desclassificação será sempre fundamentada e registrada no sistema, com acompanhamento em tempo real por todos os participantes;

10.2.3.A não desclassificação da proposta não impede o seu julgamento definitivo em sentido contrário, levado a efeito na fase de aceitação.

10.3.O sistema ordenará automaticamente as propostas classificadas, sendo que somente estas participarão da fase de lances.

10.4.O sistema disponibilizará campo próprio para troca de mensagens entre o Agente de Contratação e os licitantes.

10.5.Iniciada a fase competitiva, os licitantes poderão encaminhar lances exclusivamente por meio do sistema eletrônico, sendo imediatamente informados do seu recebimento e do valor consignado no registro:

10.5.1.O lance deverá ser ofertado pelo valor unitário do item.

10.6.Os licitantes poderão oferecer lances sucessivos, observados o horário fixado para abertura da sessão e as regras estabelecidas neste Edital.

10.7.O licitante somente poderá oferecer lance de valor inferior ao último por ele ofertado e registrado pelo sistema:

10.7.1.O intervalo mínimo de diferença de valores entre os lances, que incidirá tanto em relação aos lances intermediários quanto em relação à proposta que cobrir a melhor oferta deverá ser de R\$ 0,01 (um centavo).

10.8.Desde que disponibilizada a funcionalidade no sistema:

10.8.1.O licitante poderá, uma única vez, excluir seu último lance ofertado, no intervalo de quinze segundos após o registro no sistema, na hipótese de lance inconsistente ou inexecutable;

10.8.2.O Agente de Contratação poderá, durante a disputa, como medida excepcional, excluir a proposta ou o lance que possa comprometer, restringir ou frustrar o caráter competitivo desse processo licitatório, mediante comunicação eletrônica automática via sistema. Eventual exclusão de proposta do licitante implica a retirada do licitante do certame, sem prejuízo do direito de defesa.

10.9.Será adotado para o envio de lances neste certame o modo de disputa "aberto", em que os licitantes apresentarão lances públicos e sucessivos, com prorrogações.

10.10.A etapa de lances da sessão pública terá duração de dez minutos e, após isso, será prorrogada automaticamente pelo sistema quando houver lance ofertado nos últimos dois minutos do período de duração da sessão pública.

10.11.A prorrogação automática da etapa de lances, de que trata o item anterior, será de dois minutos e ocorrerá sucessivamente sempre que houver lances enviados nesse período de prorrogação, inclusive no caso de lances intermediários.

10.12.Não havendo novos lances na forma estabelecida nos itens anteriores, a sessão pública encerrar-se-á automaticamente, e o sistema ordenará e divulgará os lances conforme a ordem final de classificação.

10.13.Definida a melhor proposta, se a diferença em relação à proposta classificada em segundo lugar for de pelo menos 5% (cinco por cento), o Agente de Contratação poderá admitir o reinício da disputa aberta, para a definição das demais colocações:

10.13.1.Após o reinício previsto no item acima, os licitantes serão convocados para apresentar lances intermediários.

10.14.Encerrada a etapa de que trata o subitem anterior, o sistema ordenará e divulgará os lances segundo a ordem crescente.

10.15.Não serão aceitos dois ou mais lances de mesmo valor, prevalecendo aquele que for recebido e registrado em primeiro lugar.

10.16.Durante o transcurso da sessão pública, os licitantes serão informados, em tempo real, do valor do melhor lance registrado, vedada a identificação do licitante.

10.17.No caso de desconexão com o Agente de Contratação, no decorrer da etapa competitiva da Concorrência, o sistema eletrônico poderá permanecer acessível aos licitantes para a recepção dos lances.

10.18.Quando a desconexão do sistema eletrônico para o Agente de Contratação persistir por tempo superior a dez minutos, a sessão pública será suspensa e reiniciada somente após decorridas vinte e quatro horas da comunicação do fato pelo Agente de Contratação aos participantes, no sítio eletrônico utilizado para divulgação.

10.19.Caso o licitante não apresente lances, concorrerá com o valor de sua proposta.

10.20.Em relação ao item não exclusivo para participação de microempresas e empresas de pequeno porte, uma vez encerrada a etapa de lances, será efetivada a verificação automática do porte da entidade empresarial. O sistema identificará em coluna própria as microempresas e empresas de pequeno porte participantes, procedendo à comparação com os valores da primeira colocada, se esta for empresa de maior porte, assim como das demais classificadas, para o fim de aplicar-se o disposto nos Arts. 44 e 45, da Lei 123/06.

10.21.Nessas condições, as propostas de microempresas e empresas de pequeno porte que se encontrarem na faixa de até dez por cento acima da melhor proposta ou do melhor lance, serão consideradas empatadas com a primeira colocada.

10.22.A melhor classificada nos termos do item anterior terá o direito de encaminhar uma última oferta para desempate, obrigatoriamente em valor inferior ao da primeira colocada, no prazo de cinco minutos controlados pelo sistema, contados após a comunicação automática para tanto.

10.23.Caso a microempresa ou a empresa de pequeno porte melhor classificada desista ou não se manifeste no prazo estabelecido, serão convocadas as demais licitantes microempresa e empresa de pequeno porte que se encontrem naquele intervalo de cinco por cento, na ordem de classificação, para o exercício do mesmo direito, no prazo estabelecido no item anterior.

10.24.No caso de equivalência dos valores apresentados pelas microempresas e empresas de pequeno porte que se encontrem nos intervalos estabelecidos nos itens anteriores, será realizado sorteio entre elas para que se identifique aquela que primeiro poderá apresentar melhor oferta.

10.25.Só poderá haver empate entre propostas iguais, não seguidas de lances.

10.26.Havendo eventual empate entre propostas ou lances, o critério de desempate será aquele previsto no Art. 60, da Lei 14.133/21, nesta ordem:

10.26.1.Disputa final, hipótese em que os licitantes empatados poderão apresentar nova proposta em ato contínuo à classificação;

10.26.2.Avaliação do desempenho contratual prévio dos licitantes, para a qual deverão preferencialmente ser utilizados registros cadastrais para efeito de atesto de cumprimento de obrigações previstos na Lei 14.133/21;

10.26.3.Desenvolvimento pelo licitante de ações de equidade entre homens e mulheres no ambiente de trabalho, conforme regulamento;

10.26.4.Desenvolvimento pelo licitante de programa de integridade, conforme orientações dos órgãos de controle.

10.27.Persistindo o empate, será assegurada preferência, sucessivamente, aos serviços prestados por:

10.27.1. Empresas estabelecidas no território do Estado ou do Distrito Federal do ORC;

10.27.2. Empresas brasileiras;

10.27.3. Empresas que invistam em pesquisa e no desenvolvimento de tecnologia no País;

10.27.4. Empresas que comprovem a prática de mitigação, nos termos da Lei nº 12.187/09.

10.28.Esgotados todos os demais critérios de desempate previstos em lei, a escolha do licitante vencedor ocorrerá por sorteio, em ato público, para o qual todos os licitantes serão convocados, vedado qualquer outro processo.

10.29.Encerrada a etapa de envio de lances da sessão pública, na hipótese da proposta do primeiro colocado permanecer acima do preço máximo definido para a contratação, o Agente de Contratação poderá negociar condições mais vantajosas, após definido o resultado do julgamento:

10.29.1.A negociação poderá ser feita com os demais licitantes, segundo a ordem de classificação inicialmente estabelecida, quando o primeiro colocado, mesmo após a negociação, for desclassificado em razão de sua proposta permanecer acima do preço máximo definido para a contratação;

10.29.2.A negociação será realizada por meio do sistema, podendo ser acompanhada pelos demais licitantes;

10.29.3.Concluída a negociação, se houver, o resultado será divulgado a todos os licitantes e registrado na ata da sessão pública, devendo esta ser anexada aos autos do processo;

10.29.4.O Agente de Contratação solicitará ao licitante melhor classificado que, no prazo de 24 (vinte e quatro) horas, envie a sua **proposta atualizada**, adequada ao último lance ofertado e após a negociação realizada, acompanhada, se for o caso, dos documentos complementares, quando necessários à confirmação daqueles exigidos neste Edital e já apresentados;

10.29.5.É facultado ao Agente de Contratação prorrogar o prazo estabelecido, a partir de solicitação fundamentada e aceita, feita também no sistema pelo licitante, antes de findo o prazo, ou de ofício, quando constatado que o prazo estabelecido não é suficiente.

10.30.Havendo necessidade, o Agente de Contratação suspenderá a sessão, informando no sistema a nova data e horário para a sua continuidade, observado o intervalo mínimo de vinte e quatro horas.

10.31.Após a negociação do preço, o Agente de Contratação iniciará a fase de julgamento da proposta.

11.0.DA FASE DE JULGAMENTO

11.1.Encerrada a etapa de negociação, o Agente de Contratação verificará se o licitante provisoriamente classificado em primeiro lugar atende às condições de participação no certame, conforme previsto no Art. 14, da Lei 14.133/2021, legislação correlata e neste Edital.

11.2.Caso o licitante provisoriamente classificado em primeiro lugar tenha se utilizado de algum tratamento favorecido às Microempresas e Empresas de Pequeno Porte, o Agente de Contratação verificará se faz jus ao benefício aplicado.

11.3.Verificadas as condições de participação e de utilização do tratamento favorecido, o Agente de Contratação examinará a conformidade da proposta provisoriamente classificada em primeiro lugar quanto à adequação ao objeto estipulado e à compatibilidade do preço final em relação ao estipulado para contratação, conforme definido neste Edital e em seus anexos.

11.4.O Agente de Contratação poderá convocar o licitante para enviar documento digital complementar, por meio do sistema, no prazo de 24 (vinte e quatro) horas, sob pena de não aceitação da proposta:

11.4.1.É facultado ao Agente de Contratação prorrogar o prazo estabelecido, a partir de solicitação fundamentada e aceita, feita também no sistema pelo licitante, antes de findo o prazo, ou de ofício, quando constatado que o prazo estabelecido não é suficiente;

11.5.Será desclassificada a proposta vencedora que:

11.5.1.Contiver vícios insanáveis;

11.5.2.Não obedecer às especificações técnicas contidas no Termo de Referência - Anexo I;

11.5.3.Apresentar preços inexequíveis ou permanecerem acima do preço máximo definido para a contratação;

11.5.4.Não tiverem sua exequibilidade demonstrada, quando exigido pela Administração;

11.5.5.Apresentar desconformidade com quaisquer outras exigências deste Edital ou seus anexos, desde que insanável.

11.6.Serão consideradas inexequíveis as propostas cujos valores forem inferiores a 75% (setenta e cinco por cento) do valor orçado pelo ORC; em tal situação, não sendo possível a imediata confirmação, será dada ao licitante a oportunidade de demonstrar a sua exequibilidade, sendo-lhe facultado o prazo de 24 (vinte e quatro) horas para apresentar, por meio do sistema eletrônico, a documentação que comprove a viabilidade da proposta:

11.6.1.É facultado ao Agente de Contratação prorrogar o prazo estabelecido, a partir de solicitação fundamentada e aceita, feita também no sistema pelo licitante, antes de findo o prazo, ou de ofício, quando constatado que o prazo estabelecido não é suficiente;

11.6.2.A inexequibilidade, nessa hipótese, só será considerada após diligência do Agente de Contratação, que comprove:

11.6.2.1.Que o custo do licitante ultrapassa o valor da proposta; e

11.6.2.2.Inexistirem custos de oportunidade capazes de justificar o vulto da oferta.

11.6.3.Será exigida garantia adicional do licitante vencedor cuja proposta for inferior a 85% (oitenta e cinco por cento) do valor orçado pelo ORC, equivalente à diferença entre este último e o valor da proposta, sem prejuízo das demais garantias exigíveis de acordo com a legislação vigente.

11.7.O Agente de Contratação poderá, no julgamento das propostas, sanar erros ou falhas que não alterem a sua substância e sua validade jurídica, atribuindo-lhes eficácia para fins de classificação.

11.8.Havendo necessidade, o Agente de Contratação suspenderá a sessão pública inclusive para a realização de diligências com vistas ao saneamento de eventuais erros e falhas das propostas. Em qualquer hipótese, o seu reinício somente poderá ocorrer mediante aviso prévio no sistema com, no mínimo, vinte e quatro horas de antecedência e a ocorrência será registrada em ata.

11.9.Encerrada a fase de julgamento, após verificada a conformidade da proposta classificada em primeiro lugar quanto à adequação ao objeto estipulado e compatibilidade do preço final em relação ao estimado para a contratação, o Agente de Contratação verificará a documentação de habilitação do licitante, observado o disposto neste Edital.

12.0.DA HABILITAÇÃO

12.1.Os documentos previstos neste instrumento, necessários e suficientes para demonstrar a capacidade do licitante de realizar o objeto da licitação, serão exigidos para fins de habilitação, conforme as disposições dos Arts. 62 a 70, da Lei 14.133/21.

12.2.Os licitantes deverão encaminhar, nos termos deste Edital, a documentação relacionada nos itens a seguir, para fins de **HABILITAÇÃO**:

12.3.PESSOA JURÍDICA:

12.3.1.Prova de inscrição no Cadastro Nacional da Pessoa Jurídica – CNPJ.

12.3.2.Prova de inscrição no cadastro de contribuintes Distrital ou Municipal relativo à sede do licitante, pertinente ao seu ramo de atividade e compatível com o objeto contratual.

12.3.3.No caso de empresário individual: inscrição no Registro Público de Empresas Mercantis, a cargo da Junta Comercial da respectiva sede. Em se tratando de Microempreendedor Individual – MEI: Certificado da Condição de Microempreendedor Individual – CCMEI, cuja aceitação ficará condicionada à verificação da autenticidade no site www.portaldomicroempreendedor.gov.br. No caso de sociedade empresária, sociedade limitada unipessoal – SLU ou sociedade identificada como empresa individual de responsabilidade limitada – EIRELI: inscrição do ato constitutivo, estatuto ou contrato social no Registro Público de Empresas Mercantis, a cargo da Junta Comercial da respectiva sede, acompanhada de documento comprobatório de seus administradores. No caso de sociedade simples: inscrição do ato constitutivo no Registro Civil de Pessoas Jurídicas do local de sua sede, acompanhada de documento comprobatório de seus administradores. No caso de filial, sucursal ou agência de sociedade simples ou empresária: inscrição do ato constitutivo da filial, sucursal ou agência da sociedade simples ou empresária, respectivamente, no Registro Civil das Pessoas Jurídicas ou no Registro Público de Empresas Mercantis onde tem sede a matriz. Em se tratando de sociedade empresária estrangeira com atuação permanente no País: decreto de autorização para funcionamento no Brasil. Salienta-se que os documentos relacionados neste subitem deverão estar acompanhados de todas as alterações ou da consolidação respectiva.

12.3.4.Balço patrimonial, demonstração de resultado de exercício e demais demonstrações contábeis dos dois últimos exercícios sociais. Os referidos documentos limitar-se-ão ao último exercício no caso de a pessoa jurídica ter sido constituída há menos de dois anos. As pessoas jurídicas criadas no exercício financeiro desta licitação deverão atender a todas as exigências da habilitação e poderão substituir os demonstrativos contábeis pelo balanço de abertura.

12.3.5.Prova de regularidade fiscal perante a Fazenda Nacional, mediante apresentação de certidão expedida conjuntamente pela Secretaria da Receita Federal do Brasil – RFB e pela Procuradoria-Geral da Fazenda Nacional – PGFN, referente a todos os créditos tributários federais e à Dívida Ativa da União – DAU por elas administrados, inclusive aqueles relativos à Seguridade Social, nos termos da Portaria Conjunta nº 1.751, de 02 de outubro de 2014, do Secretário da Receita Federal do Brasil e da Procuradora-Geral da Fazenda Nacional.

12.3.6.Prova de regularidade com a Fazenda Distrital ou Municipal da sede do licitante, relativa à atividade em cujo exercício contrata ou concorre, mediante apresentação de certidão negativa, ou outro equivalente, na forma da lei.

12.3.7.Comprovação de regularidade relativa ao Fundo de Garantia por Tempo de Serviço – FGTS, apresentando o respectivo Certificado de Regularidade fornecido pela Caixa Econômica Federal.

12.3.8.Prova de inexistência de débitos inadimplidos perante a Justiça do Trabalho, mediante a apresentação de Certidão Negativa de Débitos Trabalhistas CNDT, nos termos do Título VII–A da Consolidação das Leis do Trabalho, aprovada pelo Decreto-Lei nº 5.452, de 1º de maio de 1943.

12.3.9.Declaração do licitante atestando que não emprega menor de dezoito anos em trabalho noturno, insalubre ou perigoso e nem menor de dezesseis anos, em qualquer trabalho, podendo existir menor, a partir de quatorze anos, na condição de aprendiz, nos termos do Art. 7º, Inciso XXXIII, da Constituição Federal, conforme modelo – Anexo II.

12.3.10.Declaração do licitante, sob pena de desclassificação, de que sua proposta econômica compreende a integralidade dos custos para atendimento dos direitos trabalhistas assegurados na Constituição Federal, nas leis trabalhistas, nas normas infralegais, nas convenções coletivas de trabalho e nos termos de ajustamento de conduta vigentes na data de entrega das propostas, conforme modelo – Anexo III.

12.3.11.Certidão negativa de feitos sobre falência expedida pelo distribuidor da sede do licitante, no máximo 30 (trinta) dias da data prevista para abertura das propostas.

12.3.12.Consulta Consolidada de Pessoa Jurídica expedida pelo Tribunal de Contas da União, no máximo 30 (trinta) dias da data prevista para abertura das propostas, no endereço eletrônico: www.tcu.gov.br.

12.3.13.Registro ou inscrição, em compatibilidade com o objeto do presente certame, do licitante e seus responsáveis técnicos frente ao conselho regional de fiscalização profissional competente, da região da sede do licitante.

12.3.14.Comprovação do cumprimento de requisitos normativos, conforme modelos - Anexo V:

12.3.14.1.Declaração de ciência dos termos do Edital;

12.3.14.2.Declaração de inexistir fato impeditivo;

12.3.14.3.Declaração de não possuir no quadro societário servidor da ativa do ORC;

12.3.14.4.Declaração de não utilizar trabalho degradante ou forçado;

12.3.14.5.Declaração de cumprimento da reserva de cargo para deficiente e de acessibilidade; e

12.3.14.6.Declaração de observância do limite de contratação com a Administração Pública.

12.4.Documentação específica - pessoa jurídica:

12.4.1.Comprovação de qualificação técnico-profissional - item 6.9.1.

12.4.2.Comprovação de qualificação técnico-operacional - item 6.9.2.

12.5.Documentação de licitantes reunidos em consórcio:

12.5.1.A documentação de cada pessoa jurídica que estejam reunidas em consórcio, nos termos das disposições deste Edital, deverá ser apresentada pela empresa responsável pelo consórcio, quando solicitada pelo Agente de Contratação, correspondendo a:

12.5.1.1.Comprovação da existência de compromisso público ou particular de constituição de consórcio, subscrito pelos consorciados, com indicação da empresa líder do consórcio, que será responsável por sua representação perante o ORC;

12.5.1.2.Documentos de habilitação exigidos neste instrumento, por parte de cada consorciado, com admissão, quando for o caso, para efeito de habilitação técnica, do somatório dos quantitativos de cada consorciado e, para efeito de habilitação econômico-financeira, do somatório dos valores de cada consorciado:

12.5.1.2.1.Será estabelecido para o consórcio acréscimo de 30% (trinta por cento) sobre o valor exigido de licitante individual para a habilitação econômico-financeira. O referido acréscimo não se aplica aos consórcios compostos, em sua totalidade, de microempresas e pequenas empresas, assim definidas em lei.

12.6.Documentação complementar de licitantes organizados em cooperativa:

12.6.1.A sociedade cooperativa, organizada nos termos das disposições deste Edital, deverá apresentar os documentos de habilitação exigidos neste instrumento e, ainda, a seguinte documentação complementar:

12.6.1.1.Ata de fundação e estatuto social, com a ata da assembleia que o aprovou, devidamente arquivado na Junta Comercial ou inscrito no Registro Civil das Pessoas Jurídicas da respectiva sede, além do registro de que trata o Art. 107, da Lei nº 5.764, de 16 de dezembro de 1971. Os documentos deverão estar acompanhados de todas as alterações ou da consolidação respectiva;

12.6.1.2.Relatório dos cooperados que atendem aos requisitos técnicos exigidos para a contratação e que executarão o objeto desta licitação, com as respectivas atas de inscrição e a comprovação de que estão domiciliados na localidade da sede da cooperativa, respeitado o disposto no Art. 4º, inciso XI; Art. 21, inciso I; e Art. 42, §§ 2º ao 6º, da Lei nº 5.764, de 16 de dezembro de 1971;

12.6.1.3.Última auditoria contábil-financeira, conforme dispõe o Art. 112, da Lei nº 5.764, de 16 de dezembro de 1971, ou de uma declaração, sob as penas da lei, de que tal auditoria não foi exigida pelo órgão fiscalizador;

12.6.1.4.Comprovação do capital social proporcional ao número de cooperados necessários à execução do objeto da contratação;

12.6.1.5.Comprovação de integração das respectivas quotas-partes por parte dos cooperados que executarão o objeto da contratação;

12.6.1.6.Regimento dos fundos instituídos pelos cooperados, com a ata da assembleia;

12.6.1.7.Editais de convocação das três últimas assembleias gerais extraordinárias;

12.6.1.8.Três registros de presença dos cooperados que executarão o objeto da contratação em assembleias gerais ou nas reuniões seccionais;

12.6.1.9.Ata da sessão que os cooperados autorizaram a cooperativa a contratar o objeto desta licitação;

12.6.1.10.Declaração de regularidade de situação do contribuinte individual – DRSCI, para cada um dos cooperados indicados;

12.6.1.11.Declaração de cumprimento dos requisitos estabelecidos no Art. 16, da Lei nº 14.133, de 1º de abril de 2021.

12.7.Os documentos exigidos para habilitação serão enviados por meio do sistema, em formato digital, no prazo de 24 (vinte e quatro) horas, contado da solicitação do Agente de Contratação, prorrogável por igual período, nas seguintes situações:

12.7.1.Por solicitação do licitante, mediante justificativa aceita pelo Agente de Contratação; ou

12.7.2.De ofício, a critério do Agente de Contratação, quando constatado que o prazo estabelecido não é suficiente para o envio dos documentos exigidos.

12.8.Será exigida a apresentação dos documentos de habilitação apenas do licitante vencedor:

12.8.1.Os documentos relativos à regularidade fiscal constantes deste Edital, somente serão exigidos em momento posterior ao julgamento das propostas, e apenas do licitante mais bem classificado.

12.9.A verificação pelo Agente de Contratação, em sites eletrônicos oficiais de órgãos e entidades emissores de certidões constitui meio legal de prova, para fins de habilitação.

12.10.Encerrado o prazo para envio da documentação de habilitação exigida neste certame, poderá ser admitida, mediante decisão fundamentada do Agente de Contratação, a apresentação de novos documentos de habilitação ou a complementação de informações acerca dos documentos já apresentados pelos licitantes, em até 24 (vinte e quatro) horas, para:

12.10.1.A aferição das condições de habilitação do licitante, desde que decorrentes de fatos existentes à época da abertura do certame;

12.10.2.Atualização de documentos cuja validade tenha expirado após a data de recebimento das propostas;

12.10.3.Suprimento da ausência de documento de cunho declaratório emitido unilateralmente pelo licitante; e

12.10.4.Suprimento da ausência de certidão e/ou documento de cunho declaratório expedido por órgão ou entidade cujos atos gozem de presunção de veracidade e fé pública.

12.11.Findo o prazo assinalado sem o envio da nova documentação, restará preclusa essa oportunidade conferida ao licitante, implicando sua inabilitação.

12.12. Na hipótese de o licitante não atender às exigências para habilitação, o Agente de Contratação examinará a proposta subsequente e assim sucessivamente, na ordem de classificação, até a apuração de uma proposta que atenda ao presente Edital, observados o prazo e os termos definidos neste instrumento para o envio da proposta e, se necessário, dos documentos complementares, adequada ao último lance ofertado:

12.12.1. Serão disponibilizados para acesso público os documentos de habilitação dos licitantes convocados para a apresentação da documentação habilitatória, após concluídos eventuais procedimentos da Comissão de Contratação, para sanar erros ou falhas que não alterem a substância dos documentos e a sua validade jurídica, observadas as disposições deste Edital.

12.13. A comprovação de regularidade fiscal e trabalhista das microempresas e empresas de pequeno porte somente será exigida para efeito de contratação, e não como condição para participação na licitação, observando-se o seguinte procedimento:

12.13.1. As microempresas e empresas de pequeno porte, por ocasião da participação nesta licitação, deverão apresentar toda a documentação exigida para comprovação de regularidade fiscal e trabalhista, dentre os documentos enumerados neste instrumento para efeito de habilitação, mesmo que esta apresente alguma restrição;

12.13.2. Na hipótese de haver alguma restrição relativa à regularidade fiscal e trabalhista quando da comprovação de que trata o subitem anterior, será assegurado prazo de cinco dias úteis, prorrogável por igual período, para a regularização da documentação, a realização do pagamento ou parcelamento do débito e a emissão de eventuais certidões negativas ou positivas com efeito de certidão negativa;

12.13.3. Para aplicação do disposto no subitem anterior, o prazo para regularização fiscal e trabalhista será contado a partir da divulgação do resultado da fase de habilitação. A prorrogação desse prazo poderá ser concedida, a critério do Agente de Contratação, quando requerida pelo licitante, mediante apresentação de justificativa;

12.13.4. A abertura da fase recursal em relação ao resultado do certame ocorrerá após o prazo de regularização fiscal e trabalhista de que tratam os dois subitens anteriores;

12.13.5. A não regularização da documentação, no prazo acima previsto, implicará decadência do direito à contratação, sem prejuízo das sanções previstas no Art. 156, da Lei 14.133/21, sendo facultado ao ORC convocar os licitantes remanescentes, na ordem de classificação, ou revogar a licitação;

12.13.6. Se, na ordem de classificação, seguir-se outra microempresa ou empresa de pequeno porte com alguma restrição na documentação fiscal e trabalhista, será concedido o mesmo prazo para regularização.

12.14. Somente haverá a necessidade de comprovação do preenchimento de requisitos, mediante apresentação dos documentos originais não digitais, quando houver alguma dúvida em relação à integridade do documento digital ou quando a lei expressamente o exigir.

12.15. Não serão aceitos documentos de habilitação com indicação de CNPJ/CPF diferentes, salvo aqueles legalmente permitidos:

12.15.1. Se o licitante for a matriz, todos os documentos deverão estar em nome da matriz, e se o licitante for a filial, todos os documentos deverão estar em nome da filial, exceto aqueles que, pela própria natureza, comprovadamente, forem emitidos somente em nome da matriz.

12.16. Os documentos exigidos para fins de habilitação no certame deverão ser organizados na ordem descrita neste instrumento, precedidos por índice correspondente, apresentados em original; ou por cópia autenticada por cartório competente, ou pelo Agente de Contratação, ou por membro da Equipe de Apoio ou da Comissão de Contratação; ou publicação em órgão da imprensa oficial. Estando perfeitamente legíveis, sem conter borrões, rasuras, emendas ou entrelinhas e dentro do prazo de validade, considerado o disposto neste Edital. A eventual ausência do referido índice não inabilitará o licitante, sendo que:

12.16.1. A prova de autenticidade de cópia de documento público ou particular poderá ser feita perante os agentes do ORC relacionados no item anterior, mediante apresentação de original ou de declaração de autenticidade por advogado, sob sua responsabilidade pessoal;

12.16.2. Quando o documento for obtido via Internet sua autenticidade será comprovada no endereço eletrônico nele indicado;

12.16.3. Poderá ser utilizada, a critério do Agente de Contratação, a documentação cadastral de fornecedor, constante dos arquivos do ORC, para comprovação da autenticidade de elementos apresentados pelo licitante.

12.17. Na análise dos documentos de habilitação, a Comissão de Contratação poderá sanar erros ou falhas, que não alterem a substância dos documentos e sua validade jurídica, mediante decisão fundamentada, registrada em ata e acessível a todos, atribuindo-lhes eficácia para fins de habilitação e classificação.

12.18. Havendo necessidade, o Agente de Contratação suspenderá a sessão pública inclusive para a realização de diligências com vistas ao saneamento de eventuais erros e falhas dos documentos de habilitação apresentados. Em qualquer hipótese, o seu reinício somente poderá ocorrer mediante aviso prévio no sistema com, no mínimo, vinte e quatro horas de antecedência e a ocorrência será registrada em ata.

13.0. DO ENCAMINHAMENTO DA PROPOSTA VENCEDORA

13.1. A proposta final do licitante declarado vencedor - **proposta atualizada** - deverá ser encaminhada no prazo de 24 (vinte e quatro) horas, a contar da solicitação do Agente de Contratação no sistema eletrônico, e deverá:

13.1.1. Ser elaborada em consonância com as especificações constantes deste Edital e seus Anexos, redigida em língua portuguesa e impressa em uma via em papel timbrado do proponente, quando for o caso, sem emendas, rasuras, entrelinhas ou ressalvas; datada e assinada pelo licitante ou seu representante legal, com indicação: do valor global da proposta; do prazo de execução; das condições de pagamento; e da sua validade;

13.1.2. Conter a indicação do banco, número da conta e agência do licitante vencedor, para fins de pagamento;

13.1.3. Estar adequada ao último lance ofertado e a negociação realizada, acompanhada, dos documentos complementares eventualmente solicitados, quando necessários à confirmação daqueles exigidos neste Edital e já apresentados; especialmente de:

13.1.3.1. Planilha de quantitativos e preços;

13.1.3.2. Cronograma físico-financeiro compatível com o prazo de execução dos serviços; e

13.1.3.3. Composição de custos unitários contendo, inclusive, o detalhamento da composição e da taxa de Bonificação ou Benefício de Despesas Indiretas - BDI e dos respectivos percentuais praticados, bem como o detalhamento dos Encargos Sociais - ES.

13.2. A planilha de quantitativos e preços, o cronograma físico-financeiro e a composição de custos unitários, deverão ser assinados por responsável técnico da empresa:

13.2.1. Erros no preenchimento da planilha não constituem motivo para a desclassificação da proposta. A planilha poderá ser ajustada pelo licitante, no prazo indicado pelo sistema, desde que não haja majoração do preço;

13.2. O ajuste de que trata este dispositivo se limita a sanar erros ou falhas que não alterem a substância da proposta.

13.3. Será cotado um único preço para cada item, com a utilização de duas casas decimais, sendo que, nesse último caso, a indicação em contrário está sujeita a correção, observando-se aos seguintes critérios:

13.3.1. Falta de dígitos: serão acrescentados zeros;

13.3.2. Excesso de dígitos: sendo o primeiro dígito excedente menor que cinco, todo o excesso será suprimido, caso contrário haverá o arredondamento do dígito anterior para mais e os demais excedentes suprimidos.

13.4. Os preços deverão ser expressos em moeda corrente nacional, o preço unitário e o total em algarismos e o valor global da proposta em algarismos e por extenso:

13.4.1. Existindo discrepância entre o preço unitário e total, resultado da multiplicação do preço unitário pela quantidade, o preço unitário prevalecerá;

13.4.2. No caso de divergência entre o valor numérico e o expresso por extenso, prevalecerá o valor expresso por extenso;

- 13.4.3.Fica estabelecido que havendo divergência de preços unitários para um mesmo serviço, prevalecerá o de menor valor.
- 13.5.A proposta obedecerá aos termos deste Edital e seus Anexos, não sendo considerada aquela que não corresponda às especificações ali contidas ou que estabeleça vínculo à proposta de outro licitante.
- 13.6.A oferta deverá ser firme e precisa, limitada, rigorosamente, ao objeto deste Edital, sem conter alternativas de preço ou de qualquer outra condição que induza o julgamento a mais de um resultado.
- 13.7.No valor proposto estará incluso todos os custos operacionais, encargos previdenciários, trabalhistas, tributários, comerciais e quaisquer outros que incidam direta ou indiretamente na execução dos serviços; inclusive a integralidade dos custos para atendimento dos direitos trabalhistas assegurados na Constituição Federal, nas leis trabalhistas, nas normas infralegais, nas convenções coletivas de trabalho e nos termos de ajustamento de conduta vigentes na data de entrega das propostas.
- 13.8.A proposta final deverá ser documentada nos autos e será levada em consideração no decorrer da execução do contrato e aplicação de eventual sanção ao Contratado:
- 13.8.1.Todas as especificações do objeto contidas na proposta vinculam o Contratado.
- 13.9.As propostas que contenham a descrição do objeto, o valor e os documentos complementares estarão disponíveis na internet, após a homologação.
- 13.10.O prazo de validade da proposta não será inferior a 60 (sessenta) dias, a contar da data de seu encaminhamento.

14.0.DOS RECURSOS

- 14.1.A interposição de recurso referente ao julgamento das propostas, à habilitação ou inabilitação de licitantes, à anulação ou revogação da licitação, observará o disposto no Art. 165, da Lei 14.133/21.
- 14.2.Qualquer licitante poderá, durante o prazo concedido na sessão pública, que no presente certame será de 30 (trinta) minutos, de forma imediata após o término do julgamento das propostas e do ato de habilitação ou inabilitação, em campo próprio do sistema eletrônico, manifestar sua intenção de recorrer.
- 14.3.Quando o recurso apresentado impugnar o julgamento das propostas ou o ato de habilitação ou inabilitação do licitante:
- 14.3.1.A intenção de recorrer deverá ser manifestada imediatamente, sob pena de preclusão;
- 14.3.2.O prazo para apresentação das razões recursais será iniciado na data de intimação ou de lavratura da ata de habilitação ou inabilitação.
- 14.4.O prazo recursal é de 03 (três) dias úteis, contados da data de intimação ou de lavratura da ata.
- 14.5.As razões do recurso deverão ser apresentadas, exclusivamente, da seguinte forma:
- 14.5.1.Em campo próprio do sistema eletrônico.
- 14.6.O recurso será dirigido à autoridade que tiver editado o ato ou proferido a decisão recorrida, a qual poderá reconsiderar o ato ou a decisão no prazo de 03 (três) dias úteis, ou, nesse mesmo prazo, encaminhar o recurso com a sua manifestação à autoridade superior, a qual deverá proferir sua decisão no prazo de 10 (dez) dias úteis, contado do recebimento dos autos.
- 14.7.Os recursos interpostos fora do prazo não serão conhecidos.
- 14.8.O prazo para apresentação de contrarrazões ao recurso pelos demais licitantes será de 03 (três) dias úteis, contados da data da intimação pessoal ou da divulgação da interposição do recurso, assegurada a vista imediata dos elementos indispensáveis à defesa de seus interesses.
- 14.9.O recurso e o pedido de reconsideração terão efeito suspensivo do ato ou da decisão recorrida até que sobrevenha decisão final da autoridade competente.
- 14.10.O acolhimento do recurso invalida tão somente os atos insuscetíveis de aproveitamento.
- 14.11.Os autos do processo permanecerão com vista franqueada aos interessados no seguinte sítio: bll.org.br.

15.0.DA HOMOLOGAÇÃO

- 15.1.Encerradas as fases de julgamento e habilitação, e esgotados os recursos administrativos, o processo licitatório será encaminhado à autoridade superior, que poderá:
- 15.1.1.Determinar o retorno dos autos para saneamento de irregularidades;
- 15.1.2.Revogar a licitação por motivo de conveniência e oportunidade;
- 15.1.3.Proceder à anulação da licitação, de ofício ou mediante provocação de terceiros, sempre que presente ilegalidade insanável;
- 15.2.4.Adjudicar o objeto e homologar a licitação.

16.0.DO CONTRATO

- 16.1.Após a homologação pela autoridade superior do ORC, o licitante vencedor será convocado para, dentro do prazo de 05 (cinco) dias consecutivos da data de recebimento da notificação, e nas condições estabelecidas neste Edital e seus anexos, assinar o respectivo contrato, podendo o mesmo sofrer alterações nos termos definidos pela Lei 14.133/21:
- 16.1.1.O prazo de convocação poderá ser prorrogado uma vez, por igual período, mediante solicitação da parte durante seu transcurso, devidamente justificada, e desde que o motivo apresentado seja aceito pela Administração;
- 16.1.2.A recusa injustificada do adjudicatário em assinar o contrato no prazo estabelecido pela Administração caracterizará o descumprimento total da obrigação assumida e o sujeitará às penalidades legalmente estabelecidas;
- 16.1.2.1.A regra do subitem anterior não se aplicará aos licitantes remanescentes convocados na forma estabelecida neste dispositivo;
- 16.1.3.Decorrido o prazo de validade da proposta indicado neste Edital sem convocação para a contratação, ficarão os licitantes liberados dos compromissos assumidos.
- 16.2.Na hipótese de o vencedor da licitação não assinar o contrato no prazo e nas condições estabelecidas, outro licitante poderá ser convocado, respeitada a ordem de classificação, para celebrar a contratação, ou instrumento hábil, nas condições propostas pelo licitante vencedor, sem prejuízo da aplicação das sanções previstas na Lei 14.133/21, e em outras legislações aplicáveis.
- 16.3.Na assinatura do contrato será exigida a comprovação de todas as condições de habilitação consignadas neste Edital, que deverão ser mantidas pelo Contratado durante a vigência do referido contrato.
- 16.4.O contrato que eventualmente venha a ser assinado pelo licitante vencedor, poderá ser alterado com a devida justificativa, unilateralmente pelo Contratante ou por acordo entre as partes, nos casos e condições previstas nos Arts. 124 a 136 e sua extinção, formalmente motivada nos autos do processo, assegurados o contraditório e a ampla defesa, ocorrerá nas hipóteses e disposições dos Arts. 137 a 139, todos da Lei 14.133/21; e executado sob o regime de empreitada por preço global.
- 16.5.Nas alterações unilaterais a que se refere o inciso I, do caput do Art. 124, da Lei 14.133/21, o Contratado será obrigado a aceitar, nas mesmas condições contratuais, acréscimos ou supressões que se fizerem nas obras, de até o respectivo limite fixado no Art. 125, do mesmo diploma legal, do valor inicial atualizado do contrato. Nenhum acréscimo ou supressão poderá exceder o limite estabelecido, salvo as supressões resultantes de acordo celebrado entre os contratantes.

17.0.DO REAJUSTAMENTO EM SENTIDO ESTRITO - REAJUSTE

- 17.1.Os preços inicialmente contratados são fixos e irajustáveis no prazo de um ano contado da data do orçamento estimado, em 25/02/2026.

17.2. Após o interregno de um ano, e independentemente de pedido do Contratado, os preços iniciais serão reajustados, mediante a aplicação, pelo Contratante, do seguinte parâmetro, exclusivamente para as obrigações iniciadas e concluídas após a ocorrência da anualidade: Índice Nacional de Custo da Construção INCC-FGV.

17.3. Nos reajustes subsequentes ao primeiro, o interregno mínimo de um ano será contado a partir dos efeitos financeiros do último reajuste.

17.4. No caso de atraso ou não divulgação do índice de reajustamento, o Contratante pagará ao Contratado a importância calculada pela última variação conhecida, liquidando a diferença correspondente tão logo seja divulgado o índice definitivo.

17.5. Nas aferições finais, o índice utilizado para reajuste será, obrigatoriamente, o definitivo.

17.6. Caso o índice estabelecido para reajustamento venha a ser extinto ou de qualquer forma não possa mais ser utilizado, será adotado, em substituição, o que vier a ser determinado pela legislação então em vigor.

17.7. Na ausência de previsão legal quanto ao índice substituto, as partes elegerão novo índice oficial, para reajustamento do preço do valor remanescente, por meio de termo aditivo.

17.8. O registro da variação do valor contratual para fazer face ao reajuste de preços poderá ser realizado por simples apostila.

17.9. O prazo para resposta ao pedido de restabelecimento do equilíbrio econômico-financeiro, quando for o caso, será de até um mês, contado da data do fornecimento da documentação comprobatória do fato imprevisível ou previsível de consequência incalculável, observadas as disposições dos Arts. 124 a 136, da Lei 14.133/21.

18.0. DA COMPROVAÇÃO DE EXECUÇÃO E RECEBIMENTO DO OBJETO

18.1. Executada a presente contratação e observadas as condições de adimplemento das obrigações pactuadas, os procedimentos e condições para receber o seu objeto pelo Contratante obedecerão, conforme o caso, às disposições do Art. 140, da Lei 14.133/21.

18.2. Por se tratar de obra, a assinatura do termo detalhado de recebimento provisório, se dará pelas partes, quando verificado o cumprimento das exigências de caráter técnico, até 15 (quinze) dias da comunicação escrita do Contratado. No caso do termo detalhado de recebimento definitivo, será emitido e assinado pelas partes, apenas após o decurso do prazo de observação ou vistoria, que comprove o atendimento das exigências contratuais, não podendo esse prazo ser superior a 90 (noventa) dias, salvo em casos excepcionais, devidamente justificados.

18.3. Serão designados pelo ORC representantes com atribuições de Gestor e Fiscal do respectivo contrato, nos termos da norma vigente, especialmente para acompanhar e fiscalizar a sua execução, respectivamente, permitida a contratação de terceiros para assistência e subsídio de informações pertinentes a essas atribuições.

19.0. DAS OBRIGAÇÕES DO CONTRATANTE E DO CONTRATADO

19.1. Obrigações do Contratante:

19.1.1. Efetuar o pagamento relativo ao objeto contratado efetivamente realizado, de acordo com as cláusulas do respectivo contrato ou outros instrumentos hábeis;

19.1.2. Proporcionar ao Contratado todos os meios necessários para a fiel execução do objeto da presente contratação, nos termos do correspondente instrumento de ajuste;

19.1.3. Notificar o Contratado sobre qualquer irregularidade encontrada quanto à qualidade dos produtos ou serviços, exercendo a mais ampla e completa fiscalização, o que não exime o Contratado de suas responsabilidades pactuadas e preceitos legais;

19.1.4. Outras obrigações estabelecidas e relacionadas na Minuta do Contrato - Anexo IV.

19.2. Obrigações do Contratado:

19.2.1. Responsabilizar-se por todos os ônus e obrigações concernentes à legislação fiscal, civil, tributária e trabalhista, bem como por todas as despesas e compromissos assumidos, a qualquer título, perante seus fornecedores ou terceiros em razão da execução do objeto contratado;

19.2.2. Substituir, arcando com as despesas decorrentes, os materiais ou serviços que apresentarem defeitos, alterações, imperfeições ou quaisquer irregularidades discrepantes às exigências do instrumento de ajuste pactuado, ainda que constatados somente após o recebimento ou pagamento;

19.2.3. Não transferir a outrem, no todo ou em parte, o objeto da contratação, salvo mediante prévia e expressa autorização do Contratante;

19.2.4. Manter, durante a vigência do contrato ou outros instrumentos hábeis, em compatibilidade com as obrigações assumidas, todas as condições de habilitação e qualificação exigidas no respectivo processo contratação direta por Dispensa de Licitação, conforme o caso, apresentando ao Contratante os documentos necessários, sempre que solicitado;

19.2.5. Emitir Nota Fiscal correspondente à sede ou filial da empresa que efetivamente participou do certame e consequentemente apresentou a documentação exigida na fase de habilitação;

19.2.6. Executar todas as obrigações assumidas sempre com observância a melhor técnica vigente, enquadrando-se, rigorosamente, dentro dos preceitos legais, normas e especificações técnicas correspondentes;

19.2.7. Outras obrigações estabelecidas e relacionadas na Minuta do Contrato - Anexo IV.

20.0. DO PAGAMENTO

20.1. O pagamento será realizado mediante processo regular e em observância às normas e procedimentos adotados pelo ORC, bem como as disposições dos Arts. 141 a 146 da Lei 14.133/21; da seguinte maneira: Para ocorrer no prazo de trinta dias, contados do período de adimplemento.

20.2. O desembolso máximo do período, não será superior ao valor do respectivo adimplemento, de acordo com o cronograma aprovado, quando for o caso, e sempre em conformidade com a disponibilidade de recursos financeiros.

20.3. Nenhum valor será pago ao Contratado enquanto pendente de liquidação qualquer obrigação financeira que lhe for imposta, em virtude de penalidade ou inadimplência, a qual poderá ser compensada com o pagamento pendente, sem que isso gere direito a acréscimo de qualquer natureza.

20.4. Nos casos de eventuais atrasos de pagamento nos termos deste instrumento, e desde que o Contratado não tenha concorrido de alguma forma para o atraso, será admitida a compensação financeira, devida desde a data limite fixada para o pagamento até a data correspondente ao efetivo pagamento da parcela. Os encargos moratórios devidos em razão do atraso no pagamento serão calculados com utilização da seguinte fórmula: $EM = N \times VP \times I$, onde: EM = encargos moratórios; N = número de dias entre a data prevista para o pagamento e a do efetivo pagamento; VP = valor da parcela a ser paga; e I = índice de compensação financeira, assim apurado: $I = (TX \div 100) \div 365$, sendo TX = percentual do IPCA-IBGE acumulado nos últimos doze meses ou, na sua falta, um novo índice adotado pelo Governo Federal que o substitua. Na hipótese do referido índice estabelecido para a compensação financeira venha a ser extinto ou de qualquer forma não possa mais ser utilizado, será adotado, em substituição, o que vier a ser determinado pela legislação então em vigor.

21.0. DAS INFRAÇÕES ADMINISTRATIVAS E SANÇÕES

21.1. O licitante ou o Contratado será responsabilizado administrativamente, facultada a defesa no prazo legal do interessado, pelas infrações previstas no Art. 155, da Lei 14.133/21 e serão aplicadas, na forma, condições, regras, prazos e procedimentos definidos nos Arts. 156 a 163, do mesmo diploma legal, as seguintes sanções: a – advertência aplicada exclusivamente pela infração administrativa de dar causa à inexecução

parcial do contrato, quando não se justificar a imposição de penalidade mais grave; b – multa de mora de 0,5% (zero vírgula cinco por cento) aplicada sobre o valor do contrato, por dia de atraso injustificado na execução do objeto da contratação; c – multa de 10% (dez por cento) sobre o valor do contrato por qualquer das infrações administrativas previstas no referido Art. 155; d – impedimento de licitar e contatar no âmbito da Administração Pública direta e indireta do ente federativo que tiver aplicado a sanção, pelo prazo máximo de três anos, aplicada ao responsável pelas infrações administrativas previstas nos incisos II, III, IV, V, VI e VII do caput do referido Art. 155, quando não se justificar a imposição de penalidade mais grave; e – declaração de inidoneidade para licitar ou contratar no âmbito da Administração Pública direta e indireta de todos os entes federativos, pelo prazo mínimo de três anos e máximo de seis anos, aplicada ao responsável pelas infrações administrativas previstas nos incisos VIII, IX, X, XI e XII do caput do referido Art. 155, bem como pelas infrações administrativas previstas nos incisos II, III, IV, V, VI e VII do caput do mesmo artigo que justifiquem a imposição de penalidade mais grave que a sanção referida no § 4º do referido Art. 156; f – aplicação cumulada de outras sanções previstas na Lei 14.133/21.

21.2. Se o valor da multa ou indenização devida não for recolhido no prazo de 15 (quinze) dias após a comunicação ao Contratado, será automaticamente descontado da primeira parcela do pagamento a que o Contratado vier a fazer jus, acrescido de juros moratórios de 1% (um por cento) ao mês, ou, quando for o caso, cobrado judicialmente.

22.0.DAS OBRIGAÇÕES PERTINENTES À LGPD

22.1. As partes contratantes deverão cumprir a Lei nº 13.709, de 14 de Agosto de 2018, que é a Lei Geral de Proteção de Dados Pessoais LGPD, quanto a todos os dados pessoais a que tenham acesso em razão deste certame ou do termo de ajuste que eventualmente venha a ser firmado, a partir da apresentação da proposta no procedimento de contratação, independentemente de declaração ou de aceitação expressa.

22.2. Os dados obtidos somente poderão ser utilizados para as finalidades que justificaram seu acesso e de acordo com a boa-fé e com os princípios do Art. 6º, da Lei 13.709/18.

22.3. É vedado o compartilhamento com terceiros de qualquer dado obtido, fora das hipóteses permitidas em Lei.

22.4. Outras obrigações estabelecidas e relacionadas na Minuta do Contrato - Anexo IV.

23.0.DAS DISPOSIÇÕES GERAIS

23.1. Será divulgada ata da sessão pública no sistema eletrônico.

23.2. Não havendo expediente ou ocorrendo qualquer fato superveniente que impeça a realização do certame na data marcada, a sessão será automaticamente transferida para o primeiro dia útil subsequente, no mesmo horário anteriormente estabelecido, desde que não haja comunicação em contrário, pelo Agente de Contratação.

23.3. Todas as referências de tempo no Edital, nos seus anexos, no aviso e durante a sessão pública observarão o horário de Brasília – DF.

23.4. A homologação do resultado desta licitação não implicará direito à contratação.

23.5. As normas disciplinadoras da licitação serão sempre interpretadas em favor da ampliação da disputa entre os interessados, desde que não comprometam o interesse do ORC, o princípio da isonomia, a finalidade e a segurança da contratação.

23.6. Os licitantes assumem todos os custos de preparação e apresentação de suas propostas e o ORC não será, em nenhum caso, responsável por esses custos, independentemente da condução ou do resultado do processo licitatório.

23.7. Para todos os efeitos, na contagem dos prazos estabelecidos neste Edital e seus anexos, excluir-se-á o dia do início e incluir-se-á o do vencimento. Só se iniciam e vencem os prazos em dias de expediente no ORC.

23.8. O desatendimento de exigências formais não essenciais não importará o afastamento do licitante, desde que seja possível o aproveitamento do ato, observados os princípios da isonomia e do interesse público.

23.9. Em caso de divergência entre disposições do Edital e de seus anexos ou demais peças que compõem o processo, prevalecerá as do Edital.

23.10. O Edital e seus anexos também estão disponibilizados na íntegra no endereço eletrônico: bll.org.br; no Portal Nacional de Contratações Públicas PNCP; e poderão ser lidos, e quando for o caso obtidos, mediante processo regular e observados os procedimentos definidos pelo ORC, no endereço: Rua Gonçalo José Vitório, 236 – Centro – Santa Helena – PB, nos horários normais de expediente: das 08:00 as 13:00 horas; mesmo endereço e horário nos quais os autos do processo administrativo permanecerão com vista franqueada aos interessados.

23.11. Para dirimir eventuais controvérsias decorrentes deste certame, excluído qualquer outro, o foro competente é o da São João do Rio do Peixe, Estado da Paraíba.

Santa Helena - PB, 25 de Fevereiro de 2026.

JONIELSON DANTAS FIGUEIREDO
Agente de Contratação



ESTADO DA PARAÍBA
PREFEITURA MUNICIPAL DE SANTA HELENA
SETOR DE CONTRATAÇÃO

ANEXO I - CONCORRÊNCIA ELETRÔNICA Nº 00001/2026

TERMO DE REFERÊNCIA - ESPECIFICAÇÕES

1.0.DO OBJETO

1.1.Constitui objeto desta licitação: CONTRATAÇÃO DE EMPRESA DO RAMO PERTINENTE PARA PAVIMENTAÇÃO EM VIAS URBANAS NO MUNICÍPIO DE SANTA HELENA PB, CONFORME TERMO DE CONVÊNIO FDE Nº 017/2026 – PROCESSO SEPLAG Nº SEG – PRC – 2025/01628.

2.0.DA JUSTIFICATIVA

2.1.A contratação acima descrita, que será processada nos termos deste instrumento convocatório, especificações técnicas e informações complementares que o acompanham, quando for o caso, justifica-se: Pela necessidade da devida efetivação de obra para suprir demanda específica – CONTRATAÇÃO DE EMPRESA DO RAMO PERTINENTE PARA PAVIMENTAÇÃO EM VIAS URBANAS NO MUNICÍPIO DE SANTA HELENA PB, CONFORME TERMO DE CONVÊNIO FDE Nº 017/2026 – PROCESSO SEPLAG Nº SEG – PRC – 2025/01628 –, considerada oportuna e imprescindível, bem como relevante medida de interesse público; e ainda, pela necessidade de desenvolvimento de ações continuadas para a promoção de atividades pertinentes, visando à maximização dos recursos em relação aos objetivos programados, observadas as diretrizes e metas definidas nas ferramentas de planejamento aprovadas.

2.2.As características e especificações do objeto ora licitado são:

CÓDIGO	DISCRIMINAÇÃO	UNIDADE	QUANTIDADE	PREÇO UNIT.	PREÇO TOTAL
1	CONTRATAÇÃO DE EMPRESA DO RAMO PERTINENTE PARA PAVIMENTAÇÃO EM VIAS URBANAS NO MUNICÍPIO DE SANTA HELENA PB, CONFORME TERMO DE CONVÊNIO FDE Nº 017/2026 – PROCESSO SEPLAG Nº SEG – PRC – 2025/01628	und	1	539.979,85	539.979,85
TOTAL					539.979,85

3.0.DAS OBRIGAÇÕES DO CONTRATANTE

3.1.Efetuar o pagamento relativo ao objeto contratado efetivamente realizado, de acordo com as cláusulas do respectivo contrato ou outros instrumentos hábeis.

3.2.Proporcionar ao Contratado todos os meios necessários para a fiel execução do objeto da presente contratação, nos termos do correspondente instrumento de ajuste.

3.3.Notificar o Contratado sobre qualquer irregularidade encontrada quanto à qualidade dos produtos ou serviços, exercendo a mais ampla e completa fiscalização, o que não exime o Contratado de suas responsabilidades pactuadas e preceitos legais.

3.4.Outras obrigações estabelecidas e relacionadas na Minuta do Contrato - Anexo IV.

4.0.DAS OBRIGAÇÕES DO CONTRATADO

4.1.Responsabilizar-se por todos os ônus e obrigações concernentes à legislação fiscal, civil, tributária e trabalhista, bem como por todas as despesas e compromissos assumidos, a qualquer título, perante seus fornecedores ou terceiros em razão da execução do objeto contratado.

4.2.Substituir, arcando com as despesas decorrentes, os materiais ou serviços que apresentarem defeitos, alterações, imperfeições ou quaisquer irregularidades discrepantes às exigências do instrumento de ajuste pactuado, ainda que constatados somente após o recebimento ou pagamento.

4.3.Não transferir a outrem, no todo ou em parte, o objeto da contratação, salvo mediante prévia e expressa autorização do Contratante.

4.4.Manter, durante a vigência do contrato ou outros instrumentos hábeis, em compatibilidade com as obrigações assumidas, todas as condições de habilitação e qualificação exigidas no respectivo processo contratação direta por Dispensa de Licitação, conforme o caso, apresentando ao Contratante os documentos necessários, sempre que solicitado.

4.5.Emitir Nota Fiscal correspondente à sede ou filial da empresa que efetivamente participou do certame e consequentemente apresentou a documentação exigida na fase de habilitação.

4.6.Executar todas as obrigações assumidas sempre com observância a melhor técnica vigente, enquadrando-se, rigorosamente, dentro dos preceitos legais, normas e especificações técnicas correspondentes.

4.7.Outras obrigações estabelecidas e relacionadas na Minuta do Contrato - Anexo IV.

5.0.DO PRAZO E DA VIGÊNCIA

5.1.O prazo máximo para a execução do objeto ora licitado, conforme suas características e as necessidades do ORC, e que admite prorrogação nas condições e hipóteses previstas na Lei 14.133/21, está abaixo indicado e será considerado da emissão da Ordem de Serviço:

Início: 5 (cinco) dias;

Conclusão: 12 (doze) meses.

5.2.O prazo de vigência do correspondente contrato será determinado: 12 (doze) meses, considerado da data de sua assinatura; podendo ser prorrogado, nas hipóteses e nos termos dos Arts. 105 a 114, da Lei 14.133/21.

6.0.DO REAJUSTAMENTO EM SENTIDO ESTRITO - REAJUSTE

6.1.Os preços inicialmente contratados são fixos e irajustáveis no prazo de um ano contado da data do orçamento estimado, em 25/02/2026.

6.2.Após o interregno de um ano, e independentemente de pedido do Contratado, os preços iniciais serão reajustados, mediante a aplicação, pelo Contratante, do seguinte parâmetro, exclusivamente para as obrigações iniciadas e concluídas após a ocorrência da anualidade: Índice Nacional de Custo da Construção INCC-FGV.

6.3.Nos reajustes subsequentes ao primeiro, o interregno mínimo de um ano será contado a partir dos efeitos financeiros do último reajuste.

6.4.No caso de atraso ou não divulgação do índice de reajustamento, o Contratante pagará ao Contratado a importância calculada pela última variação conhecida, liquidando a diferença correspondente tão logo seja divulgado o índice definitivo.

6.5.Nas aferições finais, o índice utilizado para reajuste será, obrigatoriamente, o definitivo.

6.6.Caso o índice estabelecido para reajustamento venha a ser extinto ou de qualquer forma não possa mais ser utilizado, será adotado, em substituição, o que vier a ser determinado pela legislação então em vigor.

6.7.Na ausência de previsão legal quanto ao índice substituto, as partes elegerão novo índice oficial, para reajustamento do preço do valor remanescente, por meio de termo aditivo.

6.8.O registro da variação do valor contratual para fazer face ao reajuste de preços poderá ser realizado por simples apostila.

6.9.O prazo para resposta ao pedido de restabelecimento do equilíbrio econômico-financeiro, quando for o caso, será de até um mês, contado da data do fornecimento da documentação comprobatória do fato imprevisível ou previsível de consequência incalculável, observadas as disposições dos Arts. 124 a 136, da Lei 14.133/21.

7.0.DO PAGAMENTO

7.1.O pagamento será realizado mediante processo regular e em observância às normas e procedimentos adotados pelo ORC, bem como as disposições dos Arts. 141 a 146 da Lei 14.133/21; da seguinte maneira: Para ocorrer no prazo de trinta dias, contados do período de adimplemento.

7.2.O desembolso máximo do período, não será superior ao valor do respectivo adimplemento, de acordo com o cronograma aprovado, quando for o caso, e sempre em conformidade com a disponibilidade de recursos financeiros.

7.3.Nenhum valor será pago ao Contratado enquanto pendente de liquidação qualquer obrigação financeira que lhe for imposta, em virtude de penalidade ou inadimplência, a qual poderá ser compensada com o pagamento pendente, sem que isso gere direito a acréscimo de qualquer natureza.

8.0.DA COMPROVAÇÃO DE EXECUÇÃO E RECEBIMENTO DO OBJETO

8.1.Executada a presente contratação e observadas as condições de adimplemento das obrigações pactuadas, os procedimentos e condições para receber o seu objeto pelo Contratante obedecerão, conforme o caso, às disposições do Art. 140, da Lei 14.133/21.

8.2.Por se tratar de obra, a assinatura do termo detalhado de recebimento provisório, se dará pelas partes, quando verificado o cumprimento das exigências de caráter técnico, até 15 (quinze) dias da comunicação escrita do Contratado. No caso do termo detalhado de recebimento definitivo, será emitido e assinado pelas partes, apenas após o decurso do prazo de observação ou vistoria, que comprove o atendimento das exigências contratuais, não podendo esse prazo ser superior a 90 (noventa) dias, salvo em casos excepcionais, devidamente justificados.

9.0.DOS PROCEDIMENTOS DE FISCALIZAÇÃO E GERENCIAMENTO

9.1.Serão designados pelo Contratante representantes com atribuições de Gestor e Fiscal do contrato, nos termos da norma vigente, especialmente para acompanhar e fiscalizar a sua execução, respectivamente, permitida a contratação de terceiros para assistência e subsídio de pertinentes a essas atribuições.

10.0.DAS INFRAÇÕES ADMINISTRATIVAS E SANÇÕES

10.1.O licitante ou o Contratado será responsabilizado administrativamente, facultada a defesa no prazo legal do interessado, pelas infrações previstas no Art. 155, da Lei 14.133/21 e serão aplicadas, na forma, condições, regras, prazos e procedimentos definidos nos Arts. 156 a 163, do mesmo diploma legal, as seguintes sanções: a – advertência aplicada exclusivamente pela infração administrativa de dar causa à inexecução parcial do contrato, quando não se justificar a imposição de penalidade mais grave; b – multa de mora de 0,5% (zero vírgula cinco por cento) aplicada sobre o valor do contrato, por dia de atraso injustificado na execução do objeto da contratação; c – multa de 10% (dez por cento) sobre o valor do contrato por qualquer das infrações administrativas previstas no referido Art. 155; d – impedimento de licitar e contratar no âmbito da Administração Pública direta e indireta do ente federativo que tiver aplicado a sanção, pelo prazo máximo de três anos, aplicada ao responsável pelas infrações administrativas previstas nos incisos II, III, IV, V, VI e VII do caput do referido Art. 155, quando não se justificar a imposição de penalidade mais grave; e – declaração de inidoneidade para licitar ou contratar no âmbito da Administração Pública direta e indireta de todos os entes federativos, pelo prazo mínimo de três anos e máximo de seis anos, aplicada ao responsável pelas infrações administrativas previstas nos incisos VIII, IX, X, XI e XII do caput do referido Art. 155, bem como pelas infrações administrativas previstas nos incisos II, III, IV, V, VI e VII do caput do mesmo artigo que justifiquem a imposição de penalidade mais grave que a sanção referida no § 4º do referido Art. 156; f – aplicação cumulada de outras sanções previstas na Lei 14.133/21.

10.2.Se o valor da multa ou indenização devida não for recolhido no prazo de 15 (quinze) dias após a comunicação ao Contratado, será automaticamente descontado da primeira parcela do pagamento a que o Contratado vier a fazer jus, acrescido de juros moratórios de 1% (um por cento) ao mês, ou, quando for o caso, cobrado judicialmente.

11.0.DA COMPENSAÇÃO FINANCEIRA

11.1.Nos casos de eventuais atrasos de pagamento nos termos deste instrumento, e desde que o Contratado não tenha concorrido de alguma forma para o atraso, será admitida a compensação financeira, devida desde a data limite fixada para o pagamento até a data correspondente ao efetivo pagamento da parcela. Os encargos moratórios devidos em razão do atraso no pagamento serão calculados com utilização da seguinte fórmula: $EM = N \times VP \times I$, onde: EM = encargos moratórios; N = número de dias entre a data prevista para o pagamento e a do efetivo pagamento; VP = valor da parcela a ser paga; e I = índice de compensação financeira, assim apurado: $I = (TX \div 100) \div 365$, sendo TX = percentual do IPCA-IBGE acumulado nos últimos doze meses ou, na sua falta, um novo índice adotado pelo Governo Federal que o substitua. Na hipótese do referido índice estabelecido para a compensação financeira venha a ser extinto ou de qualquer forma não possa mais ser utilizado, será adotado, em substituição, o que vier a ser determinado pela legislação então em vigor.

12.0.DO MODELO DE PROPOSTA

12.1.É parte integrante deste Termo de Referência o modelo de proposta correspondente, podendo o licitante utilizá-lo como referência - Anexo 01.



ESTADO DA PARAÍBA
PREFEITURA MUNICIPAL DE SANTA HELENA
SETOR DE CONTRATAÇÃO

ANEXO 01 AO TERMO DE REFERÊNCIA - PROPOSTA

CONCORRÊNCIA ELETRÔNICA Nº 00001/2026

PROPOSTA

REFERENTE: CONCORRÊNCIA ELETRÔNICA Nº 00001/2026
PREFEITURA MUNICIPAL DE SANTA HELENA - PB.

OBJETO: CONTRATAÇÃO DE EMPRESA DO RAMO PERTINENTE PARA PAVIMENTAÇÃO EM VIAS URBANAS NO MUNICÍPIO DE SANTA HELENA PB, CONFORME TERMO DE CONVÊNIO FDE Nº 017/2026 – PROCESSO SEPLAG Nº SEG – PRC – 2025/01628.

PROPONENTE:
CNPJ:

Prezados Senhores,

Nos termos da licitação em epígrafe, apresentamos proposta conforme abaixo:

CÓDIGO	DISCRIMINAÇÃO	UNIDADE	QUANTIDADE	PREÇO UNIT.	PREÇO TOTAL
1	CONTRATAÇÃO DE EMPRESA DO RAMO PERTINENTE PARA PAVIMENTAÇÃO EM VIAS URBANAS NO MUNICÍPIO DE SANTA HELENA PB, CONFORME TERMO DE CONVÊNIO FDE Nº 017/2026 – PROCESSO SEPLAG Nº SEG – PRC – 2025/01628	und	1		

VALOR GLOBAL DA PROPOSTA - R\$

PRAZO DE EXECUÇÃO:
CONDIÇÕES DE PAGAMENTO:
VALIDADE DESTA PROPOSTA:

Dados bancários do proponente para fins de pagamento:
Banco:
Conta:

Local e Data.

NOME/CPF/ASSINATURA
Representante legal do proponente.

OBSERVAÇÃO: a proposta deverá ser elaborada em papel timbrado do proponente.



ESTADO DA PARAÍBA
PREFEITURA MUNICIPAL DE SANTA HELENA
SETOR DE CONTRATAÇÃO

ANEXO II - CONCORRÊNCIA ELETRÔNICA Nº 00001/2026

MODELO DE DECLARAÇÃO - de não empregar menor

REFERENTE: CONCORRÊNCIA ELETRÔNICA Nº 00001/2026
PREFEITURA MUNICIPAL DE SANTA HELENA - PB.

PROPONENTE
CNPJ

1.0 - DECLARAÇÃO de não empregar menor.

O proponente acima qualificado declara, sob as penas da Lei, que não emprega menor de dezoito anos em trabalho noturno, insalubre ou perigoso e nem menor de dezesseis anos, em qualquer trabalho, podendo existir menor, a partir de quatorze anos, na condição de aprendiz na forma da legislação vigente; em acatamento às disposições do Art. 7º, Inciso XXXIII, da Constituição Federal, acrescido pela Lei Federal nº 9.854, de 27 de outubro de 1999.

Local e Data.

NOME/CPF/ASSINATURA
Representante legal do proponente.

OBSERVAÇÃO: a declaração deverá ser elaborada em papel timbrado do proponente.



ESTADO DA PARAÍBA
PREFEITURA MUNICIPAL DE SANTA HELENA
SETOR DE CONTRATAÇÃO

ANEXO III - CONCORRÊNCIA ELETRÔNICA Nº 00001/2026

MODELO DE DECLARAÇÃO - que a proposta compreende a integralidade dos custos

REFERENTE: CONCORRÊNCIA ELETRÔNICA Nº 00001/2026
PREFEITURA MUNICIPAL DE SANTA HELENA - PB.

PROponente
CNPJ

1.0 - DECLARAÇÃO que a proposta econômica compreende a integralidade dos custos.

O proponente acima qualificado declara, sob as penas da Lei, que sua proposta econômica compreende a integralidade dos custos para atendimento dos direitos trabalhistas assegurados na Constituição Federal, nas leis trabalhistas, nas normas infralegais, nas convenções coletivas de trabalho e nos termos de ajustamento de conduta vigentes na data de entrega das propostas.

Local e Data.

NOME/CPF/ASSINATURA
Representante legal do proponente.

OBSERVAÇÃO: a declaração deverá ser elaborada em papel timbrado do proponente.



ESTADO DA PARAÍBA
PREFEITURA MUNICIPAL DE SANTA HELENA
SETOR DE CONTRATAÇÃO

ANEXO IV - CONCORRÊNCIA ELETRÔNICA Nº 00001/2026

MINUTA DO CONTRATO

CONCORRÊNCIA ELETRÔNICA Nº 00001/2026
PROCESSO ADMINISTRATIVO Nº 260225CE00001

CONTRATO Nº:/....-SDC

TERMO DE CONTRATO QUE ENTRE SI CELEBRAM A PREFEITURA MUNICIPAL DE SANTA HELENA E, PARA EXECUÇÃO DE OBRA CONFORME DISCRIMINADO NESTE INSTRUMENTO NA FORMA ABAIXO:

Pelo presente instrumento de contrato, de um lado Prefeitura Municipal de Santa Helena - Rua Gonçalo Jose Vitoriano, 236 - Centro - Santa Helena - PB, CNPJ nº 08.764.284/0001-02, neste ato representada pelo Prefeito João Cleber Ferreira Lima, Brasileiro, Casado, Professor, residente e domiciliado na Travessa Eunapio Pinto Ramalho, 66 - Centro - Santa Helena - PB, CPF nº 034.516.634-57, Carteira de Identidade nº 1.966.975 SSDS/PB, doravante simplesmente CONTRATANTE, e do outro lado - - - -, CNPJ nº, neste ato representado por residente e domiciliado na, - - - -, CPF nº, Carteira de Identidade nº, doravante simplesmente CONTRATADO, decidiram as partes contratantes assinar o presente contrato, o qual se regerá pelas cláusulas e condições seguintes:

CLÁUSULA PRIMEIRA - DOS FUNDAMENTOS:

Este contrato decorre da licitação modalidade Concorrência Eletrônica nº 00001/2026, processada nos termos da Lei Federal nº 14.133, de 1º de Abril de 2021; Lei Complementar nº 123, de 14 de Dezembro de 2006; Decreto Municipal nº 017/2023, de 17 de Abril de 2023; Instrução Normativa nº 73 SEGES/ME, de 30 de Setembro de 2022; e legislação pertinente, consideradas as alterações posteriores das referidas normas, às quais os contratantes estão sujeitos como também às cláusulas deste contrato.

CLÁUSULA SEGUNDA - DO OBJETO:

O presente contrato, cuja lavratura foi autorizada ..., tem por objeto: CONTRATAÇÃO DE EMPRESA DO RAMO PERTINENTE PARA PAVIMENTAÇÃO EM VIAS URBANAS NO MUNICÍPIO DE SANTA HELENA PB, CONFORME TERMO DE CONVÊNIO FDE Nº 017/2026 – PROCESSO SEPLAG Nº SEG – PRC – 2025/01628.

A obra deverá ser executada rigorosamente de acordo com as condições expressas neste instrumento, proposta apresentada, especificações técnicas correspondentes, processo de licitação modalidade Concorrência Eletrônica nº 00001/2026 e instruções do Contratante, documentos esses que ficam fazendo partes integrantes do presente contrato, independente de transcrição; e sob o regime de empreitada por preço global.

CLÁUSULA TERCEIRA - DO VALOR E PREÇOS:

O valor total deste contrato, a base do preço proposto, é de R\$... (...).

CLÁUSULA QUARTA - DO REAJUSTAMENTO EM SENTIDO ESTRITO - REAJUSTE:

Os preços inicialmente contratados são fixos e irrevogáveis no prazo de um ano contado da data do orçamento estimado, em 25/02/2026. Após o interregno de um ano, e independentemente de pedido do Contratado, os preços iniciais serão reajustados, mediante a aplicação, pelo Contratante, do seguinte parâmetro, exclusivamente para as obrigações iniciadas e concluídas após a ocorrência da anualidade: Índice Nacional de Custo da Construção INCC-FGV.

Nos reajustes subsequentes ao primeiro, o interregno mínimo de um ano será contado a partir dos efeitos financeiros do último reajuste. No caso de atraso ou não divulgação do índice de reajustamento, o Contratante pagará ao Contratado a importância calculada pela última variação conhecida, liquidando a diferença correspondente tão logo seja divulgado o índice definitivo.

Nas aferições finais, o índice utilizado para reajuste será, obrigatoriamente, o definitivo.

Caso o índice estabelecido para reajustamento venha a ser extinto ou de qualquer forma não possa mais ser utilizado, será adotado, em substituição, o que vier a ser determinado pela legislação então em vigor.

Na ausência de previsão legal quanto ao índice substituto, as partes elegerão novo índice oficial, para reajustamento do preço do valor remanescente, por meio de termo aditivo.

O registro da variação do valor contratual para fazer face ao reajuste de preços poderá ser realizado por simples apostila.

O prazo para resposta ao pedido de restabelecimento do equilíbrio econômico-financeiro, quando for o caso, será de até um mês, contado da data do fornecimento da documentação comprobatória do fato imprevisível ou previsível de consequência incalculável, observadas as disposições dos Arts. 124 a 136, da Lei 14.133/21.

CLÁUSULA QUINTA - DA DOTAÇÃO:

As despesas correrão por conta da seguinte dotação, constante do orçamento vigente:

Recursos não Vinculados de Impostos:

20.700 SECRETARIA DE OBRAS E INFRAESTRUTURA (SEOIN)

175120140.1119 PAVIMENTAÇÃO DE RUAS E AVENIDAS EMENDA ESTADUAL

1706.0000 Transferência Especial do Estado

3390.39 Outros serviços de terceiros Pessoa Jurídica

CLÁUSULA SEXTA - DO PAGAMENTO:

O pagamento será efetuado mediante processo regular e em observância às normas e procedimentos adotados pelo Contratante, bem como as disposições dos Arts. 141 a 146 da Lei 14.133/21; da seguinte maneira: Para ocorrer no prazo de trinta dias, contados do período de adimplimento.

CLÁUSULA SÉTIMA - DOS PRAZOS E DA VIGÊNCIA:

Os prazos máximos de início de etapas de execução e de conclusão do objeto ora contratado, que admitem prorrogação nas condições e hipóteses previstas na Lei 14.133/21, estão abaixo indicados e serão considerados da emissão da Ordem de Serviço:

a - Início: 5 (cinco) dias;

b - Conclusão: 12 (doze) meses.

A vigência do presente contrato será determinada: 12 (doze) meses, considerada da data de sua assinatura; podendo ser prorrogada, nas hipóteses e nos termos dos Arts. 105 a 114, da Lei 14.133/21.

CLÁUSULA OITAVA - DAS OBRIGAÇÕES DO CONTRATANTE:

a - Efetuar o pagamento relativo a execução da obra efetivamente realizada, de acordo com as respectivas cláusulas do presente contrato;

b - Proporcionar ao Contratado todos os meios necessários para a fiel execução da obra contratada;

c - Notificar o Contratado sobre qualquer irregularidade encontrada quanto à qualidade da obra, exercendo a mais ampla e completa fiscalização, o que não exime o Contratado de suas responsabilidades contratuais e legais;

d - Designar representantes com atribuições de Gestor e Fiscal deste contrato, conforme requisitos estabelecidos na norma vigente, ou pelos respectivos substitutos, especialmente para coordenar as atividades relacionadas à fiscalização e acompanhar e fiscalizar a sua execução, respectivamente, permitida a contratação de terceiros para assistência e subsídio da fiscalização com informações pertinentes a essa atribuição;

e - Observar, em compatibilidade com o objeto deste contrato, as disposições dos Arts. 115 a 123 da Lei 14.133/21.

CLÁUSULA NONA - DAS OBRIGAÇÕES DO CONTRATADO:

a - Executar devidamente a obra descrita na cláusula correspondente do presente contrato, dentro dos melhores parâmetros de qualidade estabelecidos para o ramo de atividade relacionada ao objeto contratual, com observância aos prazos estipulados;

b - Responsabilizar-se por todos os ônus e obrigações concernentes à legislação fiscal, civil, tributária e trabalhista, bem como por todas as despesas e compromissos assumidos, a qualquer título, perante seus fornecedores ou terceiros em razão da execução do objeto contratado;

c - Manter preposto capacitado e idôneo, aceito pelo Contratante, quando da execução do contrato, que o represente integralmente em todos os seus atos;

d - Permitir e facilitar a fiscalização do Contratante devendo prestar os informes e esclarecimentos solicitados;

e - Será responsável pelos danos causados diretamente ao Contratante ou a terceiros, decorrentes de sua culpa ou dolo na execução do contrato, não excluindo ou reduzindo essa responsabilidade a fiscalização ou o acompanhamento pelo órgão interessado;

f - Não ceder, transferir ou subcontratar, no todo ou em parte, o objeto deste instrumento, sem o conhecimento e a devida autorização expressa do Contratante;

g - Manter, durante a vigência do contrato, em compatibilidade com as obrigações assumidas, todas as condições de habilitação e qualificação exigidas no respectivo processo licitatório, apresentando ao Contratante os documentos necessários, sempre que solicitado;

h - Cumprir a reserva de cargos prevista em lei para pessoa com deficiência, para reabilitado da Previdência Social ou para aprendiz, bem como as reservas de cargos previstas em outras normas específicas, ao longo de toda a execução do contrato, e sempre que solicitado pelo Contratante, deverá comprovar o cumprimento dessa reserva de cargos, com a indicação dos empregados que preencherem as referidas vagas;

i - Observar, em compatibilidade com o objeto deste contrato, as disposições dos Arts. 115 a 123 da Lei 14.133/21.

CLÁUSULA DÉCIMA - DA ALTERAÇÃO E EXTINÇÃO:

Este contrato poderá ser alterado com a devida justificativa, unilateralmente pelo Contratante ou por acordo entre as partes, nos casos e condições previstas nos Arts. 124 a 136 e sua extinção, formalmente motivada nos autos do processo, assegurados o contraditório e a ampla defesa, ocorrerá nas hipóteses e disposições dos Arts. 137 a 139, todos da Lei 14.133/21.

Nas alterações unilaterais a que se refere o inciso I, do caput do Art. 124, da Lei 14.133/21, o Contratado será obrigado a aceitar, nas mesmas condições contratuais, acréscimos ou supressões que se fizerem nas obras, de até o respectivo limite fixado no Art. 125, do mesmo diploma legal, do valor inicial atualizado do contrato. Nenhum acréscimo ou supressão poderá exceder o limite estabelecido, salvo as supressões resultantes de acordo celebrado entre os contratantes.

CLÁUSULA DÉCIMA PRIMEIRA - DO RECEBIMENTO:

Executada a presente contratação e observadas as condições de adimplimento das obrigações pactuadas, os procedimentos e condições para receber o seu objeto pelo Contratante obedecerão, conforme o caso, às disposições do Art. 140, da Lei 14.133/21.

Por se tratar de obra, a assinatura do termo detalhado de recebimento provisório, se dará pelas partes, quando verificado o cumprimento das exigências de caráter técnico, até 15 (quinze) dias da comunicação escrita do Contratado. No caso do termo detalhado de recebimento definitivo, será emitido e assinatura pelas partes, apenas após o decurso do prazo de observação ou vistoria, que comprove o atendimento das exigências contratuais, não podendo esse prazo ser superior a 90 (noventa) dias, salvo em casos excepcionais, devidamente justificados.

CLÁUSULA DÉCIMA SEGUNDA - DAS PENALIDADES:

O licitante ou o Contratado será responsabilizado administrativamente, facultada a defesa no prazo legal do interessado, pelas infrações previstas no Art. 155, da Lei 14.133/21 e serão aplicadas, na forma, condições, regras, prazos e procedimentos definidos nos Arts. 156 a 163, do mesmo diploma legal, as seguintes sanções: a – advertência aplicada exclusivamente pela infração administrativa de dar causa à inexecução parcial do contrato, quando não se justificar a imposição de penalidade mais grave; b – multa de mora de 0,5% (zero vírgula cinco por cento) aplicada sobre o valor do contrato, por dia de atraso injustificado na execução do objeto da contratação; c – multa de 10% (dez por cento) sobre o valor do contrato por qualquer das infrações administrativas previstas no referido Art. 155; d – impedimento de licitar e contratar no âmbito da Administração Pública direta e indireta do ente federativo que tiver aplicado a sanção, pelo prazo máximo de três anos, aplicada ao responsável pelas infrações administrativas previstas nos incisos II, III, IV, V, VI e VII do caput do referido Art. 155, quando não se justificar a imposição de penalidade mais grave; e – declaração de inidoneidade para licitar ou contratar no âmbito da Administração Pública direta e indireta de todos os entes federativos, pelo prazo mínimo de três anos e máximo de seis anos, aplicada ao responsável pelas infrações administrativas previstas nos incisos VIII, IX, X, XI e XII do caput do referido Art. 155, bem como pelas infrações administrativas previstas nos incisos II, III, IV, V, VI e VII do caput do mesmo artigo que justifiquem a imposição de penalidade mais grave que a sanção referida no § 4º do referido Art. 156; f – aplicação cumulada de outras sanções previstas na Lei 14.133/21.

Se o valor da multa ou indenização devida não for recolhido no prazo de 15 dias após a comunicação ao Contratado, será automaticamente descontado da primeira parcela do pagamento a que o Contratado vier a fazer jus, acrescido de juros moratórios de 1% (um por cento) ao mês, ou, quando for o caso, cobrado judicialmente.

CLÁUSULA DÉCIMA TERCEIRA - DA COMPENSAÇÃO FINANCEIRA:

Nos casos de eventuais atrasos de pagamento nos termos deste instrumento, e desde que o Contratado não tenha concorrido de alguma forma para o atraso, será admitida a compensação financeira, devida desde a data limite fixada para o pagamento até a data correspondente ao efetivo pagamento da parcela. Os encargos moratórios devidos em razão do atraso no pagamento serão calculados com utilização da seguinte fórmula: $EM = N \times VP \times I$, onde: EM = encargos moratórios; N = número de dias entre a data prevista para o pagamento e a do efetivo pagamento; VP = valor da parcela a ser paga; e I = índice de compensação financeira, assim apurado: $I = (TX \div 100) \div 365$, sendo TX = percentual do IPCA-IBGE acumulado nos últimos doze meses ou, na sua falta, um novo índice adotado pelo Governo Federal que o substitua. Na hipótese do referido índice estabelecido para a compensação financeira venha a ser extinto ou de qualquer forma não possa mais ser utilizado, será adotado, em substituição, o que vier a ser determinado pela legislação então em vigor.

CLÁUSULA DÉCIMA QUARTA - DAS OBRIGAÇÕES PERTINENTES À LGPD:

- a - As partes contratantes deverão cumprir a Lei nº 13.709, de 14 de Agosto de 2018, que é a Lei Geral de Proteção de Dados Pessoais LGPD, quanto a todos os dados pessoais a que tenham acesso em razão deste contrato, independentemente de declaração ou de aceitação expressa.
- b - Os dados obtidos somente poderão ser utilizados para as finalidades que justificaram seu acesso e de acordo com a boa-fé e com os princípios do Art. 6º, da Lei 13.709/18.
- c - É vedado o compartilhamento com terceiros de qualquer dado obtido, fora das hipóteses permitidas em Lei.
- d - Constitui atribuição do Contratado orientar e treinar seus empregados, quando for o caso, sobre os deveres, requisitos e responsabilidades decorrentes da LGPD.
- e - O Contratante deverá ser informado, no prazo de cinco dias úteis sobre todos os contratos de suboperação firmados ou que venham a ser celebrados pelo Contratado.
- f - O Contratado deverá exigir de suboperadores e subcontratados o cumprimento dos deveres da presente cláusula, permanecendo integralmente responsável por garantir sua observância.
- g - O Contratante poderá realizar diligência para aferir o cumprimento desta cláusula, devendo o Contratado atender prontamente eventuais pedidos de comprovação formulados.
- h - O Contratado deverá prestar, no prazo fixado pelo Contratante, prorrogável mediante justificativa, quaisquer informações acerca dos dados pessoais para cumprimento da LGPD, inclusive quanto a eventual descarte realizado.
- i - Terminado o tratamento dos dados nos termos do Art. 15, é dever do Contratado eliminá-los, com exceção das hipóteses do Art. 16, ambos da Lei 13.709/18, incluindo aquelas em que houver necessidade de guarda de documentação para fins de comprovação do cumprimento de obrigações legais ou contratuais e somente enquanto não prescritas essas obrigações.
- j - Os bancos de dados formados a partir da execução do objeto deste contrato, notadamente aqueles que se proponham a armazenar dados pessoais, devem ser mantidos em ambiente virtual controlado, com registro individual rastreável de tratamentos realizados, conforme Art. 37, da Lei 13.709/18, com cada acesso, data, horário e registro da finalidade, para efeito de responsabilização, em caso de eventuais omissões, desvios ou abusos. Os referidos bancos de dados devem ser desenvolvidos em formato interoperável, a fim de garantir a reutilização desses dados pelo Contratante nas hipóteses previstas na LGPD.
- k - O presente contrato está sujeito a alterações nos procedimentos pertinentes ao tratamento de dados pessoais, quando indicado pela autoridade competente, em especial a Autoridade Nacional de Proteção de Dados, por meio de opiniões técnicas ou recomendações, editadas na forma da LGPD.

CLÁUSULA DÉCIMA QUINTA - DO FORO:

Para dirimir as questões decorrentes deste contrato, as partes elegem o Foro da Comarca de São João do Rio do Peixe.

E, por estarem de pleno acordo, foi lavrado o presente contrato em 02(duas) vias, o qual vai assinado pelas partes e por duas testemunhas.

Santa Helena - PB, ... de de

TESTEMUNHAS

PELO CONTRATANTE

.....

PELO CONTRATADO

.....



ESTADO DA PARAÍBA
PREFEITURA MUNICIPAL DE SANTA HELENA
SETOR DE CONTRATAÇÃO

ANEXO V - CONCORRÊNCIA ELETRÔNICA Nº 00001/2026

MODELOS DE DECLARAÇÕES - cumprimento de requisitos normativos

REFERENTE: CONCORRÊNCIA ELETRÔNICA Nº 00001/2026
PREFEITURA MUNICIPAL DE SANTA HELENA - PB.

PROPONENTE
CNPJ

1.0 - DECLARAÇÃO de ciência dos termos do Edital.

O proponente acima qualificado, declara sob as penas da Lei, que está ciente e concorda com as condições contidas no Edital e seus anexos.

2.0 - DECLARAÇÃO de inexistir fato impeditivo.

O proponente acima qualificado declara, sob as penas da Lei, que inexistente até a presente data fato impeditivo no que diz respeito à habilitação/participação na presente licitação, estando ciente da obrigatoriedade de informar ocorrências posteriores.

3.0 - DECLARAÇÃO de não possuir no quadro societário servidor da ativa do órgão.

O proponente acima qualificado declara, sob as penas da Lei, que não possui em seu quadro societário e de funcionários, qualquer servidor efetivo ou comissionado ou empregado da Prefeitura Municipal de Santa Helena, como também em nenhum outro órgão ou entidade a ela vinculada, exercendo funções técnicas, gerenciais, comerciais, administrativas ou societárias.

4.0 - DECLARAÇÃO de não utilizar trabalho degradante ou forçado.

O proponente acima qualificado, declara sob as penas da Lei, que não possui em sua cadeia produtiva, nos termos do Art. 1º, Incisos III e IV, e do Art. 5º, Inciso III, da Constituição Federal, empregados executando trabalho degradante ou forçado.

5.0 - DECLARAÇÃO de cumprimento da reserva de cargo para deficiente e de acessibilidade.

O proponente acima qualificado, declara sob as penas da Lei, que está ciente do cumprimento da reserva de cargo prevista na norma vigente, consoante Art. 93, da Lei Federal nº 8.213, de 24 de julho de 1991, para pessoa com deficiência ou para reabilitado da Previdência Social e que, se aplicado ao número de funcionário da empresa, atende às regras de acessibilidade previstas.

6.0 - DECLARAÇÃO de observância do limite de contratação com a Administração Pública.

O proponente acima qualificado declara, sob as penas da Lei, que, na condição de microempresa ou empresa de pequeno porte, no presente ano-calendário, ainda não celebrou contratos com a Administração Pública cujos valores somados extrapolem a receita bruta máxima admitida para fins de enquadramento como EPP, nos termos do Art. 4º, §§ 2º e 3º, da Lei 14.133/21.

Local e Data.

NOME/ASSINATURA/CARGO
Representante legal do proponente.

OBSERVAÇÃO: a declaração deverá ser elaborada em papel timbrado do proponente.



ESTADO DA PARAÍBA
PREFEITURA MUNICIPAL DE SANTA HELENA

ANEXO VI - CONCORRÊNCIA ELETRÔNICA Nº 00001/2026

ESTUDO TÉCNICO PRELIMINAR - ETP [Publicidade: divulgação conjunta com o edital]

OBSERVAÇÃO: este anexo é representado pelo correspondente Estudo Técnico Preliminar - ETP, documento constitutivo da primeira etapa do planejamento de uma contratação que caracteriza o interesse público envolvido e a sua melhor solução; em atendimento ao requisito de publicidade determinado na norma vigente, que exige a publicação conjunta desses estudos com o respectivo Edital para garantir plena transparência e competitividade.

**ESTADO DA PARAÍBA
PREFEITURA MUNICIPAL DE SANTA HELENA**

1.Introdução

Este documento apresenta os estudos técnicos preliminares, onde será avaliada a contratação pretendida, demonstrando os elementos e as informações essenciais que servirão para embasar a elaboração do Termo de Referência, quando for considerada viável, de modo a melhor atender aos interesses e as necessidades da Administração, representada pela sua estrutura organizacional.

2.Objeto

Constitui objeto do presente estudo técnico a pretensa: **CONTRATAÇÃO DE EMPRESA DO RAMO PERTINENTE PARA PAVIMENTAÇÃO EM VIAS URBANAS NO MUNICÍPIO DE SANTA HELENA PB, CONFORME TERMO DE CONVÊNIO FDE Nº 017/2026 – PROCESSO SEPLAG Nº SEG – PRC – 2025/01628.**

3.Necessidade da contratação

A contratação descrita, que mesmo com o contínuo esforço de sempre buscar a otimização dos processos de trabalho, é essencial: Pela necessidade da devida efetivação de obra para suprir demanda específica – **CONTRATAÇÃO DE EMPRESA DO RAMO PERTINENTE PARA PAVIMENTAÇÃO EM VIAS URBANAS NO MUNICÍPIO DE SANTA HELENA PB, CONFORME TERMO DE CONVÊNIO FDE Nº 017/2026 – PROCESSO SEPLAG Nº SEG – PRC – 2025/01628** –, considerada oportuna e imprescindível, bem como relevante medida de interesse público; e ainda, pela necessidade de desenvolvimento de ações continuadas para a promoção de atividades pertinentes, visando à maximização dos recursos em relação aos objetivos programados, observadas as diretrizes e metas definidas nas ferramentas de planejamento aprovadas.

4.Alinhamento aos planos da Administração

A contratação pretendida está alinhada aos planos estratégicos da Administração, delineados nas diretrizes e metas definidas nas ferramentas de planejamento aprovadas, onde estão fixadas e detalhadas as respectivas ações ao alcance dos objetivos institucionais, primando pela eficácia, eficiência e efetividade dos respectivos projetos, programas e processos.

5.Requisitos da contratação

As características e especificações do objeto da referida contratação são:

CÓDIGO	DESCRIÇÃO DO ITEM	UNIDADE	QUANTIDADE
ETP 1	CONTRATAÇÃO DE EMPRESA DO RAMO PERTINENTE PARA PAVIMENTAÇÃO EM VIAS URBANAS NO MUNICÍPIO DE SANTA HELENA PB, CONFORME TERMO DE CONVÊNIO FDE Nº 017/2026 – PROCESSO SEPLAG Nº SEG – PRC – 2025/01628	und	1

O prazo máximo para a execução do objeto desta contratação e que admite prorrogação nas condições e hipóteses previstas na Lei 14.133/21, está abaixo indicado e será considerado da emissão da Ordem de Serviço:

Início: 5 (cinco) dias;

Conclusão: 12 (doze) meses.

A vigência da presente contratação será determinada: 12 (doze) meses, considerada da data de assinatura do respectivo instrumento de ajuste; podendo ser prorrogada, nas hipóteses e nos termos dos Arts. 105 a 114, da Lei 14.133/21.

Salienta-se que neste instrumento de planejamento foram consideradas as especificações da pretensa contratação, definidas pelo setor técnico competente e detalhadas nos respectivos documentos decorrentes, preliminarmente elaborados quando necessários, a exemplo de memórias de cálculo, planilhas orçamentárias e cronogramas físico-financeiros.

A contratação da obra, objeto deste estudo preliminar, deverá considerar os seguintes normativos: Lei Federal nº 14.133, de 1º de Abril de 2021; Lei Complementar nº 123, de 14 de Dezembro de 2006; Decreto Municipal nº 017/2023, de 17 de Abril de 2023; Instrução Normativa nº 73 SEGES/ME, de 30 de Setembro de 2022; e legislação pertinente, consideradas as alterações posteriores das referidas normas.

Uma vez autorizada, a contratação pretendida deverá possuir previsão e adequação orçamentária e financeira com o orçamento vigente, necessariamente demonstrada, e compatibilidade com as diretrizes e metas definidas nas ferramentas de planejamento aprovadas.

6.Relação entre a demanda pretendida e o dimensionamento da obra

O adequado equilíbrio entre a demanda requerida e a dimensão da correspondente contratação é fundamental para o seu planejamento e execução, notadamente com o intuito de reduzir ou, até mesmo, de se evitar aditivos contratuais desnecessários ou, ainda, a necessidade da realização de novo certame, com consequente perda de economia de escala.

O quantitativo e a respectiva unidade da presente contratação em função da obra delineada e utilização prováveis, representados pela estimativa dos serviços a serem executados, foram devidamente definidos mediante observância à previsão da demanda a ser atendida e possíveis alterações em decorrência das atividades a serem desenvolvidas e seus desdobramentos, bem como considerando o orçamento disponível, os subsídios contidos nos anteprojatos preliminares e ainda a sequência histórica da realização de despesas semelhantes, quando existente.

7. Levantamento de mercado

Diversas empresas do ramo pertinente podem executar o objeto deste estudo preliminar. Foram analisadas contratações similares feitas por outras entidades, por meio de consulta aos respectivos sistemas de gestão dos órgãos fiscalizadores, com o intuito de identificar a existência de novas metodologias, tecnologias ou inovações que melhor atendessem às necessidades da Administração e as identificadas, quando possível e consideradas viáveis, foram incorporadas na contratação em análise.

Constatou-se, inclusive, que para a realização de despesas semelhantes ao objeto do presente estudo técnico, diversas entidades públicas efetivam a contratação de forma análoga à que se pretende adotar pela Administração, cumprindo as regras e exigências legais e normativas.

8. Justificativa da escolha do tipo de solução a contratar

A solução que melhor atende aos interesses e as necessidades da Administração, representada pela sua estrutura organizacional, é a pretensa: CONTRATAÇÃO DE EMPRESA DO RAMO PERTINENTE PARA PAVIMENTAÇÃO EM VIAS URBANAS NO MUNICÍPIO DE SANTA HELENA PB, CONFORME TERMO DE CONVÊNIO FDE Nº 017/2026 - PROCESSO SEPLAG Nº SEG - PRC - 2025/01628. Salienta-se que a vigência da contratação será determinada: 12 (doze) meses, considerada da data de assinatura do respectivo instrumento de ajuste; podendo ser prorrogada, nas hipóteses e nos termos dos Arts. 105 a 114, da Lei 14.133/21.

Nesse mesmo diapasão, sopesadas as possibilidades previstas no Art. 44, da Lei 14.133/21, quando houver, observados os aspectos da demanda requerida, e após considerados os custos e os benefícios de cada opção prevista no referido diploma legal, indica-se como a alternativa mais vantajosa para a Administração, a contratação do objeto detalhado no presente instrumento, da forma como se apresenta.

9. Estimativas preliminares dos preços

Nos termos da norma vigente o valor previamente estimado da contratação deverá ser compatível com os valores praticados pelo mercado, considerados os preços constantes de bancos de dados públicos e as quantidades a serem contratadas, observadas a potencial economia de escala e as peculiaridades do local de execução do objeto. Informamos que, relativamente ao procedimento em tela, existe previsão de dotação específica no orçamento vigente, apropriada para a devida execução do objeto a ser contratado, conforme consulta prévia efetuada ao setor responsável.

Na pretensa contratação o valor estimado, acrescido do percentual de Benefícios e Despesas Indiretas - BDI de referência e dos Encargos Sociais - ES cabíveis, foi definido por meio da utilização do seguinte parâmetro: composição de custos unitários menores ou iguais à mediana do item correspondente do Sistema de Custos Referenciais de Obras - Sicro, para serviços e obras de infraestrutura de transportes, ou do Sistema Nacional de Pesquisa de Custos e Índices de Construção Civil - Sinapi, para as demais obras e serviços de engenharia.

Com base nos custos para execução do objeto da contratação, definidos por meio de parâmetro na forma estabelecida no Art. 23, § 2º, da Lei 14.133/21, relacionamos abaixo o preço de referência considerado satisfatório.

A estimativa preliminar total a ser considerada é equivalente a R\$ 539.979,85.

10. Descrição da solução como um todo

Conforme os elementos apresentados, a solução é: CONTRATAÇÃO DE EMPRESA DO RAMO PERTINENTE PARA PAVIMENTAÇÃO EM VIAS URBANAS NO MUNICÍPIO DE SANTA HELENA PB, CONFORME TERMO DE CONVÊNIO FDE Nº 017/2026 - PROCESSO SEPLAG Nº SEG - PRC - 2025/01628. Entende-se que a obra poderá ser realizada por execução indireta, sob o regime de empreitada por preço global.

11. Justificativa para o parcelamento ou não da solução

De acordo com a legislação vigente, é obrigatório o parcelamento quando o objeto da contratação tiver natureza divisível, desde que não haja prejuízo para o conjunto a ser licitado. Compras, obras ou serviços efetuados pela Administração serão divididos em tantos itens, parcelas e etapas que se comprovem técnica e economicamente viáveis, procedendo-se a licitação com vistas ao melhor aproveitamento dos recursos disponíveis no mercado, sem prejuízo da economia de escala. A norma ainda permite cotação de quantidade inferior à demandada no certame, com vistas à ampliação da competitividade, podendo o ato convocatório fixar quantitativo mínimo. Nesse sentido, o competente processo licitatório a ser deflagrado para efetivação da presente contratação será realizado em um único item, conforme as características e especificações constantes da tabela acima destacada.

Considerados os aspectos e as características da solução que melhor atende aos interesses e as necessidades da Administração, acima detalhada e, ainda, as particularidades e a dinâmica das atividades a serem desenvolvidas, entende-se que sobre o objeto da presente contratação não deve incidir outra possibilidade de parcelamento, mesmo no modo formal, não permitindo cotação de quantidade inferior à demandada no ato convocatório, para evitar a ocorrência inviável, no contexto operacional, de mais de um certame ou adjudicatário por item e o consequente prejuízo da economia de escala. No entanto, poderá ser admitido o parcelamento na forma material, sendo permitida a participação de consórcio, nos termos da norma vigente, bem como ocorrer a autorização para a realização de subcontratação.

12. Resultados pretendidos

A Administração almeja com a contratação da pretensa solução, em termos de economicidade, eficácia, eficiência e de melhor aproveitamento dos recursos humanos, materiais e financeiros disponíveis, inclusive com respeito a impactos ambientais positivos, os seguintes resultados:

Em termos de economicidade, a efetivação da melhor contratação viável, especialmente quanto ao melhor custo benefício, relativamente a: CONTRATAÇÃO DE EMPRESA DO RAMO PERTINENTE PARA PAVIMENTAÇÃO EM VIAS URBANAS NO MUNICÍPIO DE SANTA HELENA PB, CONFORME TERMO DE CONVÊNIO FDE Nº 017/2026 - PROCESSO SEPLAG Nº SEG - PRC - 2025/01628.

Com relação à eficácia, o atendimento de todas as demandas logísticas e funcionais, no suporte às atividades finalísticas da Administração, inerentes aos correspondentes serviços prestados de interesse público. Quanto à eficiência, assegurar a continuidade da prestação regular de tais serviços, com demanda notadamente crescente, e do uso racional dos recursos financeiros disponíveis.

Relativo ao melhor aproveitamento dos recursos humanos, materiais e financeiros, com a contratação em comento, da forma como se apresenta - consideradas as especificações, prazos, quantitativos e demais exigências devidamente definidas -, espera-se o regular cumprimento, por parte do interessado que venha a ser contratado, de todas as obrigações e compromissos assumidos, pois, desse modo, não haverá a necessidade de extinção contratual ou outras sanções em decorrência de inexecução do instrumento de ajuste pactuado, permitindo ao contratante, em vez de envidar esforços para a realização de novo certame destinado a contratação do mesmo objeto, destinar seus recursos humanos, materiais e financeiros para outras atividades fins da Administração.

Entende-se que a correta execução do objeto da contratação em tela, cuja regularidade será fiscalizada pela Administração, não atenta quanto ao meio ambiente e, principalmente, não acarretará impactos ambientais negativos.

13.Providências para adequação do ambiente da Administração

Verificou-se não haver a necessidade iminente de providências no sentido de adequações físicas no ambiente da Administração em decorrência da execução do objeto da contratação.

14.Análise de risco

Não foram identificados riscos substanciais a fora os comuns a toda contratação semelhante, tais como: a inexecução total ou parcial do ajuste pactuado; o não cumprimento de obrigações, especificações, projetos e prazos; bem como a ocorrência de caso fortuito ou de força maior.

Entende-se que as ações, de iniciativa da Administração, necessárias para reduzir a ocorrência dos riscos identificados, já estão previstas nos normativos aos quais à contratação da presente obra deverá estar devidamente fundamentada, representadas pelas sanções administrativas a serem definidas, observando-se os aspectos e características do seu objeto.

15.Requisitos específicos para a contratação

Observado o disposto na legislação pertinente, os aspectos e as características da despesa, bem como abordadas todas as considerações técnicas, mercadológicas e de gestão que podem interferir na contratação, entende-se que o certame a ser deflagrado deverá ainda contemplar requisitos específicos, compreendidos: o critério de julgamento definido de menor preço; a impossibilidade de participação da pessoa física; o caráter não sigiloso do orçamento estimado da contratação e a permissão da participação de sociedades cooperativas.

Outros requisitos considerados determinantes - exigência de: qualificação técnico-profissional; e qualificação técnico-operacional.

Consideradas as características e propriedades do objeto desta contratação, entende-se pela impossibilidade de participação da pessoa física, quer pelos próprios atributos do objeto, quer pelos requisitos exigidos para habilitação dos interessados; haja vista que para a sua devida execução, poderão ser demandados recursos financeiros ou uma estrutura de equipamentos e instalações, ou até a pluralidade de profissionais, incompatíveis para uma pessoa física. Nesses termos, conclui-se que a capacidade de uma pessoa física de garantir a execução da contratação, observadas ainda a dinâmica do mercado e a legislação pertinente, é bem menor que a de uma empresa, representando um potencial prejuízo para a Administração.

16.Conclusão

Com base nas especificações e requisitos da solução escolhida que melhor atende aos interesses e as necessidades da Administração, bem como considerando os elementos obtidos nos estudos preliminares realizados, avalia-se viável a contratação pretendida.

Santa Helena - PB, 25 de Fevereiro de 2026.

UBIRAJARA PEREIRA MARINHO
Secretário de Obras e Infraestrutura

Obra:	PAVIMENTAÇÃO DE VIAS URBANAS DO MUNICÍPIO DE SANTA HELENA-PB	Valor da Obra:	Valor de Repasse:
Endereço da obra:	Diversas Ruas	R\$ 539.979,85	R\$ 500.000,00
Fonte de dados:	SINAPI - 08/2025 - Paraíba / SICRO3 - 07/2025 - Paraíba / DER - 04/2025 à 06/2025 - Paraíba	BDI:	Contrapartida:
Encargos Sociais:	Horista:91,01% Mensalista: 51,84%	24,34%	R\$ 39.979,85
Contrato:			



ESTADO DA PARAÍBA
PREFEITURA MUNICIPAL DE SANTA HELENA

PLANILHA ORÇAMENTARIA

Item	Código Banco	Descrição	Und	Quant.	Valor Unit	Valor Unit com BDI	Total
1		RUA JOAQUIM GONÇALVES DANTAS					202.771,38
1.1		SERVIÇOS PRELIMINARES					5.270,62
1.1.1	103689 SINAPI	FORNECIMENTO E INSTALAÇÃO DE PLACA DE OBRA COM CHAPA GALVANIZADA E ESTRUTURA DE MADEIRA, AF_03/2022_PS	m²	8	461,54	573,88	4.591,04
1.1.2	LOC-001 Próprio	LOCAÇÃO DE PAVIMENTAÇÃO	M	307,4	0,40	0,50	153,70
1.1.3	DER Próprio 03.999.13	DEMOLIÇÃO DE CONCRETO SIMPLES	M³	1,99	212,53	264,26	525,88
1.2		TERRAPLANAGEM					1.677,55
1.2.1	100575 SINAPI	REGULARIZAÇÃO DE SUPERFÍCIES COM MOTONIVELADORA, AF_09/2024	m²	1632,65	0,53	0,66	1.077,55
1.3		PAVIMENTAÇÃO					190.803,64
1.3.1	94273 SINAPI	ASSENTAMENTO DE GUIA (MEIO-FIO) EM TRECHO RETO, CONFECCIONADA EM CONCRETO PRÉ-FABRICADO, DIMENSÕES 100X15X13X30 CM (COMPRIMENTO X BASE INFERIOR X BASE SUPERIOR X ALTURA), AF_01/2024	M	584,9	36,85	45,82	26.800,12
1.3.2	101169 SINAPI	EXECUÇÃO DE PAVIMENTO EM PARALELEPÍEDOS, REJUNTAMENTO COM ARGAMASSA TRAÇO 1:3 (CIMENTO E AREIA), AF_05/2020	m²	1544,2	84,15	104,83	161.569,65
1.3.3	DER- Próprio 04.910.02	FORN. E APLICACAO DE MEIO FIO EM PEDRA GRANITICA	M	28	36,20	45,01	1.260,28
1.3.4	152 Próprio	Limpeza de ruas (varrição e remoção de entulhos)	M²	1544,2	0,61	0,76	1.173,59
1.4		SINALIZAÇÃO VIÁRIA					5.619,57
1.4.1	102498 SINAPI	PINTURA DE MEIO-FIO COM TINTA BRANCA A BASE DE CAL (CAIAÇÃO), AF_05/2021	M	584,9	1,38	1,72	1.006,03
1.4.2	00013521 SINAPI	PLACA DE AÇO ESMALTADA PARA IDENTIFICACAO DE RUA, "45 CM X 20" CM	UN	2	132,00	164,13	328,26
1.4.3	5213417 SICRO3	Placa em aço nº 16 galvanizado com película retrorrefletiva tipo I + III - confecção	m²	4,7	460,61	572,72	2.691,78
1.4.4	5216111 SICRO3	Suporte para placa de sinalização em madeira de lei tratada 8 x 8 cm - fornecimento e implantação	un	10	128,16	159,35	1.593,50
2		RUA LEVINO PAULO DE OLIVEIRA					121.487,75
2.1		SERVIÇOS PRELIMINARES					128,68
2.1.1	LOC-001 Próprio	LOCAÇÃO DE PAVIMENTAÇÃO	M	183,36	0,40	0,50	91,68
2.1.2	DER Próprio 03.999.13	DEMOLIÇÃO DE CONCRETO SIMPLES	M³	0,14	212,53	264,26	37,00
2.2		TERRAPLANAGEM					665,83
2.2.1	100575 SINAPI	REGULARIZAÇÃO DE SUPERFÍCIES COM MOTONIVELADORA, AF_09/2024	m²	1008,84	0,53	0,66	665,83
2.3		PAVIMENTAÇÃO					117.452,87
2.3.1	94273 SINAPI	ASSENTAMENTO DE GUIA (MEIO-FIO) EM TRECHO RETO, CONFECCIONADA EM CONCRETO PRÉ-FABRICADO, DIMENSÕES 100X15X13X30 CM (COMPRIMENTO X BASE INFERIOR X BASE SUPERIOR X ALTURA), AF_01/2024	M	354,72	36,85	45,82	16.253,27
2.3.2	101169 SINAPI	EXECUÇÃO DE PAVIMENTO EM PARALELEPÍEDOS, REJUNTAMENTO COM ARGAMASSA TRAÇO 1:3 (CIMENTO E AREIA), AF_05/2020	m²	954,26	84,15	104,83	99.844,22
2.3.3	DER- Próprio 04.910.02	FORN. E APLICACAO DE MEIO FIO EM PEDRA GRANITICA	M	14	36,20	45,01	630,14
2.3.4	152 Próprio	Limpeza de ruas (varrição e remoção de entulhos)	M²	954,26	0,61	0,76	725,24
2.4		SINALIZAÇÃO VIÁRIA					3.240,37
2.4.1	102498 SINAPI	PINTURA DE MEIO-FIO COM TINTA BRANCA A BASE DE CAL (CAIAÇÃO), AF_05/2021	M	354,72	1,38	1,72	610,12
2.4.2	00013521 SINAPI	PLACA DE AÇO ESMALTADA PARA IDENTIFICACAO DE RUA, "45 CM X 20" CM	UN	2	132,00	164,13	328,26
2.4.3	5213417 SICRO3	Placa em aço nº 16 galvanizado com película retrorrefletiva tipo I + III - confecção	m²	2,35	460,61	572,72	1.345,89
2.4.4	5216111 SICRO3	Suporte para placa de sinalização em madeira de lei tratada 8 x 8 cm - fornecimento e implantação	un	6	128,16	159,35	956,10
3		RUA SEVERINO TINO DE ALBUQUERQUE					63.368,60
3.1		SERVIÇOS PRELIMINARES					49,50
3.1.1	LOC-001 Próprio	LOCAÇÃO DE PAVIMENTAÇÃO	M	99	0,40	0,50	49,50
3.2		TERRAPLANAGEM					346,30
3.2.1	100575 SINAPI	REGULARIZAÇÃO DE SUPERFÍCIES COM MOTONIVELADORA, AF_09/2024	m²	524,7	0,53	0,66	346,30
3.3		PAVIMENTAÇÃO					61.488,03
3.3.1	94273 SINAPI	ASSENTAMENTO DE GUIA (MEIO-FIO) EM TRECHO RETO, CONFECCIONADA EM CONCRETO PRÉ-FABRICADO, DIMENSÕES 100X15X13X30 CM (COMPRIMENTO X BASE INFERIOR X BASE SUPERIOR X ALTURA), AF_01/2024	M	198	36,85	45,82	9.072,36
3.3.2	101169 SINAPI	EXECUÇÃO DE PAVIMENTO EM PARALELEPÍEDOS, REJUNTAMENTO COM ARGAMASSA TRAÇO 1:3 (CIMENTO E AREIA), AF_05/2020	m²	495	84,15	104,83	51.791,85
3.3.3	DER- Próprio 04.910.02	FORN. E APLICACAO DE MEIO FIO EM PEDRA GRANITICA	M	5	36,20	45,01	225,05
3.3.4	152 Próprio	Limpeza de ruas (varrição e remoção de entulhos)	M²	524,7	0,61	0,76	398,77
3.4		SINALIZAÇÃO VIÁRIA					1.484,77
3.4.1	102498 SINAPI	PINTURA DE MEIO-FIO COM TINTA BRANCA A BASE DE CAL (CAIAÇÃO), AF_05/2021	M	198	1,38	1,72	340,56
3.4.2	00013521 SINAPI	PLACA DE AÇO ESMALTADA PARA IDENTIFICACAO DE RUA, "45 CM X 20" CM	UN	2	132,00	164,13	328,26
3.4.3	5213417 SICRO3	Placa em aço nº 16 galvanizado com película retrorrefletiva tipo I + III - confecção	m²	0,59	460,61	572,72	337,90
3.4.4	5216111 SICRO3	Suporte para placa de sinalização em madeira de lei tratada 8 x 8 cm - fornecimento e implantação	un	3	128,16	159,35	478,05
4		RUA FRANCISCO DANIEL GALVÃO SATURNINO					152.352,12
4.1		SERVIÇOS PRELIMINARES					331,48
4.1.1	LOC-001 Próprio	LOCAÇÃO DE PAVIMENTAÇÃO	M	256	0,40	0,50	128,00
4.1.2	DER Próprio 03.999.13	DEMOLIÇÃO DE CONCRETO SIMPLES	M³	0,77	212,53	264,26	203,48
4.2		TERRAPLANAGEM					835,55
4.2.1	100575 SINAPI	REGULARIZAÇÃO DE SUPERFÍCIES COM MOTONIVELADORA, AF_09/2024	m²	1265,98	0,53	0,66	835,55
4.3		PAVIMENTAÇÃO					148.237,88
4.3.1	94273 SINAPI	ASSENTAMENTO DE GUIA (MEIO-FIO) EM TRECHO RETO, CONFECCIONADA EM CONCRETO PRÉ-FABRICADO, DIMENSÕES 100X15X13X30 CM (COMPRIMENTO X BASE INFERIOR X BASE SUPERIOR X ALTURA), AF_01/2024	M	473,38	36,85	45,82	21.690,27
4.3.2	101169 SINAPI	EXECUÇÃO DE PAVIMENTO EM PARALELEPÍEDOS, REJUNTAMENTO COM ARGAMASSA TRAÇO 1:3 (CIMENTO E AREIA), AF_05/2020	m²	1198,62	84,15	104,83	125.411,61
4.3.3	DER- Próprio 04.910.02	FORN. E APLICACAO DE MEIO FIO EM PEDRA GRANITICA	M	5	36,20	45,01	225,05
4.3.4	152 Próprio	Limpeza de ruas (varrição e remoção de entulhos)	M²	1198,62	0,61	0,76	910,95
4.4		SINALIZAÇÃO VIÁRIA					2.947,21

4.4.1		102498	SINAPI	PINTURA DE MEIO-FIO COM TINTA BRANCA A BASE DE CAL (CAIAÇÃO). AF_05/2021	M	473,38	1,38	1,72	814,21
4.4.2		00013521	SINAPI	PLACA DE ACO ESMALTADA PARA IDENTIFICACAO DE RUA, *45 CM X 20* CM	UN	2	132,00	164,13	328,26
4.4.3		5213417	SICRO3	Placa em aço nº 16 galvanizado com película retrorrefletiva tipo I + III - confecção	m²	1,76	460,61	572,72	1.007,99
4.4.4		5216111	SICRO3	Suporte para placa de sinalização em madeira de lei tratada 8 x 8 cm - fornecimento e implantação	un	5	128,16	159,35	796,75

ORÇAMENTO GLOBAL									
Nível	Item			Descrição	Unid.	Qtd.	Preço Unit. (R\$)	Preço Unit com BDI (R\$)	Total (R\$)
Meta	1			SERVIÇOS PRELIMINARES					R\$ 5.780,28
Serviço	1.1	103889	SINAPI	FORNECIMENTO E INSTALAÇÃO DE PLACA DE OBRA COM CHAPA GALVANIZADA E ESTRUTURA DE MADEIRA. AF_03/2022 PS	m²	8	461,54	573,88	R\$ 4.591,04
Serviço	1.2	LOC-001	Próprio	LOCAÇÃO DE PAVIMENTAÇÃO	M	845,76	0,40	0,50	R\$ 422,88
Serviço	1.3	DER-03.999.13	Próprio	DEMOIÇÃO DE CONCRETO SIMPLES	M³	2,90	212,53	264,26	R\$ 766,36
Meta	2			TERRAPLANAGEM					R\$ 2.895,33
Serviço	2.1	100575	SINAPI	REGULARIZAÇÃO DE SUPERFÍCIES COM MOTONIVELADORA. AF_09/2024	m²	4432,17	0,53	0,66	R\$ 2.925,23
Meta	3			PAVIMENTAÇÃO					R\$ 517.982,42
Serviço	3.1	94273	SINAPI	ASSENTAMENTO DE GUIA (MEIO-FIO) EM TRECHO RETO, CONFECCIONADA EM CONCRETO PRÉ-FABRICADO, DIMENSÕES 100X15X13X30 CM (COMPRIMENTO X BASE INFERIOR X BASE SUPERIOR X ALTURA). AF_01/2024	M	1611,00	36,85	45,82	R\$ 73.816,02
Serviço	3.2	101169	SINAPI	EXECUÇÃO DE PAVIMENTO EM PARALELEPÍEDOS, REJUNTAMENTO COM ARGAMASSA TRAÇO 1:3 (CIMENTO E AREIA). AF_05/2020	m²	4192,08	84,15	104,63	R\$ 438.617,33
Serviço	3.3	DER-04.910.02	Próprio	FORN. E APLICACAO DE MEIO FIO EM PEDRA GRANITICA	M	52,00	36,20	45,01	R\$ 2.340,52
Serviço	3.4	152	Próprio	Limpeza de ruas (varrição e remoção de entulhos)	M²	4221,78	0,61	0,76	R\$ 3.208,55
Meta	4			SINALIZAÇÃO VIÁRIA					R\$ 13.291,92
Serviço	4.1	102498	SINAPI	PINTURA DE MEIO-FIO COM TINTA BRANCA A BASE DE CAL (CAIAÇÃO). AF_05/2021	M	1611	1,38	1,72	R\$ 2.770,92
Serviço	4.2	00013521	SINAPI	PLACA DE ACO ESMALTADA PARA IDENTIFICACAO DE RUA, *45 CM X 20* CM	UN	8	132,00	164,13	R\$ 1.313,04
Serviço	4.3	5213417	SICRO3	Placa em aço nº 16 galvanizado com película retrorrefletiva tipo I + III - confecção	m²	9,4	460,61	572,72	R\$ 5.383,56
Serviço	4.4	5216111	SICRO3	Suporte para placa de sinalização em madeira de lei tratada 8 x 8 cm - fornecimento e implantação	un	24	128,16	159,35	R\$ 3.824,40
							VALOR TOTAL:	R\$ 539.979,85	
Havendo divergências entre Planilha Orçamentária, Especificações e/ou Memorial Descritivo e demais Projetos Gráficos, prevalecerá a Planilha Orçamentária.							Total sem BDI	R\$	434.267,31
							Total do BDI	R\$	105.712,54
							Total Geral	R\$	539.979,85

Engenheiro Responsável

PAULA CRISTINA
 ARAUJO
 LEITAO:09693634438

Assinado de forma digital por
 PAULA CRISTINA ARAUJO
 LEITAO:09693634438
 Dados: 2025.10.08 00:04:09 -03'00'



PREFEITURA MUNICIPAL DE
**SANTA
HELENA**
CONSTRUINDO UMA NOVA HISTÓRIA

ESTADO DA PARAÍBA
PREFEITURA MUNICIPAL DE SANTA HELENA
OBRA: PAVIMENTAÇÃO DE VIAS URBANAS

MEMORIAL DESCRITIVO E ESPECIFICAÇÕES TÉCNICAS

**PAVIMENTAÇÃO DE VIAS URBANAS NO MUNICÍPIO
DE SANTA HELENA-PB**



PREFEITURA MUNICIPAL DE
**SANTA
HELENA**
CONSTRUINDO UMA NOVA HISTÓRIA

ESTADO DA PARAÍBA
PREFEITURA MUNICIPAL DE SANTA HELENA
OBRA: PAVIMENTAÇÃO DE VIAS URBANAS NO MUNICÍPIO

ÍNDICE:

SERVIÇOS PRELIMINARES	06
TERRAPLANAGEM	06
PAVIMENTAÇÃO	07
SINALIZAÇÃOVIÁRIA	08



ESTADO DA PARAÍBA
PREFEITURA MUNICIPAL DE SANTA HELENA
OBRA: PAVIMENTAÇÃO DE VIAS URBANAS NO MUNICÍPIO

FINALIDADE

A presente especificação tem por finalidade descrever de forma clara os serviços a serem executados e materiais a empregar, definindo Normas e Condutas Técnicas a serem observadas na execução da pavimentação em paralelepípedo no município de Santa Helena/PB.

OBJETO DA OBRA

Construção de uma pavimentação em paralelepípedo com Meio-fio (Guia) de concreto pré-moldado e calçada em concreto.

O município é carente de infraestrutura em grande parte da sua área de expansão, principalmente em pavimentação de ruas. Com o objetivo de diminuir os transtornos da população, em especial nos períodos chuvosos e para dar um deslocamento tranquilo do trânsito será feita a pavimentação das ruas apresentadas no projeto.

FISCALIZAÇÃO

A FISCALIZAÇÃO é o preposto direto da PREFEITURA junto às obras, que dá as instruções para execução dos serviços, podendo rejeitar ou alterar processos de execução, aplicação de mão-de-obra, de material e equipamentos considerados inadequados à execução do projeto.

Toda liberação será tomada tendo em vista o conteúdo destas Especificações. Os casos omissos serão resolvidos mediante consulta à FISCALIZAÇÃO. As dúvidas suscitadas na interpretação do Projeto e das Especificações serão encaminhadas, inicialmente, à FISCALIZAÇÃO que, caso julgue necessário, consultará sua instância superior.

Todos os pagamentos de taxas e licenças serão de responsabilidade da CONTRATADA, bem como a execução e fixação, em local a ser definido pela FISCALIZAÇÃO, de placas indicativas da obra, nas dimensões e modelos fornecidos pela Prefeitura.

Será mantido no escritório da construção, um livro de ocorrência onde serão anotados, pela CONTRATADA e pela FISCALIZAÇÃO, todos os fatos que interfiram no desenvolvimento dos trabalhos.



ESTADO DA PARAÍBA
PREFEITURA MUNICIPAL DE SANTA HELENA
OBRA: PAVIMENTAÇÃO DE VIAS URBANAS NO MUNICÍPIO

Consideram-se como partes integrantes destas especificações, as instruções registradas no livro de ocorrência, concernentes a serviços, materiais, equipamentos e mão-de-obra.

Os materiais que derem entrada no canteiro, só serão considerados recebidos e aplicáveis, depois de inspecionados e aprovados pela FISCALIZAÇÃO.

A CONTRATADA facilitará ao pessoal da FISCALIZAÇÃO, livre e seguro acesso e trânsito no canteiro de trabalho.

As obras, a serem executadas, obedecerão aos cálculos, desenhos, memórias justificativas do projeto e a estas Especificações.

No caso de eventuais divergências entre elementos do projeto, serão observados os seguintes critérios:

- A. - as cotas assinaladas prevalecerão sobre as respectivas dimensões em escala;
- B. - os desenhos de maior escala prevalecerão sobre os de menor escala;
- C. - em outras divergências, prevalecerá a interpretação da FISCALIZAÇÃO;
- D. - os casos omissos ou particulares do projeto, que não estejam detalhados e especificados, serão decididos pela FISCALIZAÇÃO ou pela instância superior prevalecendo, em qualquer caso, o que estabelecem os quantitativos constantes da Planilha Orçamentária, objeto da Licitação.

A EMPREITEIRA deverá providenciar as seguintes instalações no canteiro de obra:

- A. Sanitários para operários;
- B. Tanques para água da construção;
- C. Equipamentos mecânicos;
- D. Canteiro para depósito de material exposto ao tempo;
- E. Instalação de água potável;
- F. Escritório para FISCALIZAÇÃO;
- G. Colocação de placas indicativas da obra com desenhos fornecidos pela PREFEITURA;
- H. Instalação elétrica para a obra;
- I. Almojarifado;
- J. Alojamento para operários, se necessário.



ESTADO DA PARAÍBA
PREFEITURA MUNICIPAL DE SANTA HELENA
OBRA: PAVIMENTAÇÃO DE VIAS URBANAS NO MUNICÍPIO

ADMINISTRAÇÃO DA OBRA

Será exercido por ENGENHEIROS responsáveis, mestres gerais e demais elementos necessários para a boa execução dos serviços.

Será procedida periodicamente a remoção de todo o entulho, ou detritos, que venham a se acumular no decorrer da obra.

Deverão ser apresentados à FISCALIZAÇÃO, “croquis” indicativos das instalações, antes de sua efetiva execução”.

ABASTECIMENTO E SERVIÇOS PÚBLICOS

O abastecimento d’água é realizado através da CAGEPA regional e a energia elétrica ficará por conta da ENERGISA ou qualquer outra atividade que se faça necessária para perfeita execução da Obra.

DISPOSITIVOS PRELIMINARES

- 0.1.** A execução de todos os serviços contratados obedecerá, rigorosamente, os projetos fornecidos e as especificações, que complementam, no que couber, deverá ser combinado previamente entre as partes.
- 0.2.** Compete ao Construtor fazer prévia visita ao local da obra para proceder a minucioso exame das condições locais, averiguarem os serviços e material a empregar. Qualquer dúvida ou irregularidade observada nos projetos ou especificações deverá ser previamente esclarecida com o proprietário e autor do projeto.
- 0.3.** No intuito de tomar todas as precauções necessárias a evitar a ocorrência de acidentes na obra, informamos que durante a execução dos trabalhos deverá ser rigorosamente observada as Norma Regulamentadora do Ministério do Trabalho (NR -18 Obras de Construção, Demolição e Reparos).



ESTADO DA PARAÍBA
PREFEITURA MUNICIPAL DE SANTA HELENA
OBRA: PAVIMENTAÇÃO DE VIAS URBANAS NO MUNICÍPIO

1.0 SERVIÇOS PRELIMINARES

Antes do início das obras, a empreiteira se responsabilizará em entrar em contato com a concessionária de energia local para remanejamento de qualquer poste que por ventura esteja nas faixas de rolamento a serem pavimentadas.

1.1- Placa Indicativa de obra

Será em chapa de aço galvanizado, tamanho 4,00x 2,00m, devendo obedecer rigorosamente ao modelo fornecido.

1.2- Serviços topográficos

A locação deverá ser executada com instrumentos topográficos de precisão, devidamente aferidos antes do início dos trabalhos.

A locação será feita sempre usando as medidas calculadas sobre as cotas do projeto.

Em caso de dúvidas, deverá ser consultada a FISCALIZAÇÃO.

A ocorrência de erro na locação da obra projetada implicará para a CONTRATADA, na obrigação de fazer, por sua conta e risco e, nos prazos estipulados, as modificações, demolições e reposições necessárias.

1.3- Demolição de Concreto Simples

Será feito a demolição das calçadas existentes que possuem nível elevado prejudicando assim a acessibilidade, ou que estejam prejudicando a pista de rolamento.

2.0 TERRAPLANAGEM

2.1- Regularização de Superfícies com Motoniveladora

Após a regularização de 20 cm da superfície a via deverá estar perfeitamente regularizada e consolidada, obedecendo às condições de alinhamento, greide e seção transversal especificadas no Projeto Topográfico.



3.0 PAVIMENTAÇÃO

3.1 – Meio Fios

Os meios-fios serão assentados e alinhados ao longo da pista de rolamento como mostram o projeto anexo. Serão em concreto pré-moldado, dimensões 100x15x13x30cm, rejuntado com argamassa 1:4 (cimento: areia), incluindo escavação e reaterro. Os meios-fios deverão ter suas faces aparentes sem falhas ou depressões. Quando curvos, os meios-fios deverão obedecer aos raios de curva projetada.

A face livre deverá ficar aproximadamente vertical ao meio-fio, constituindo o ressalto, com 15 a 20 cm de altura exposta. O piso superior do meio-fio deverá ter de 15 a 20 cm de largura.

3.2 – Pavimentação

Os pavimentos graníticos serão constituídos de pedras entalhadas em forma de paralelepípedos e assentados sobre colchão de areia com espessura de 10 cm de modo conveniente a fim de possibilitar o entrosamento necessário e obedecer a condições projetadas de greide, alinhamento e perfil transversal. As juntas serão preenchidas com argamassa de cimento e areia no traço 1:3, alternadas em relação às duas fiadas vizinhas, de tal modo que cada junta ficasse dentro do terço médio do paralelepípedo vizinho.

A penetração da argamassa do rejunte entre as pedras deve ser, no mínimo, de 1/3 da altura da pedra (3,3 a 4,0 cm).

O espaçamento entre as pedras (espessura) deve ser de 1,5 a 2,0cm.

Os meios-fios deverão ter suas arestas rigorosamente alinhadas como estabelecida em projeto e serão rejuntados com argamassa.

3.3 – Meio fios graníticos

Será utilizado como cinturão de travamento nas extremidades que não tenham pavimento existente.



ESTADO DA PARAÍBA
PREFEITURA MUNICIPAL DE SANTA HELENA
OBRA: PAVIMENTAÇÃO DE VIAS URBANAS NO MUNICÍPIO

3.4 – Calçada

Será executada em concreto não estrutural moldado in loco no traço 1:3:5 (cimento:areia:brita), Fck = 12 Mpa, Com espessura de 7 cm, preparo manual.

3.5 – Alvenaria de Contenção - Calçadas

Será executada alvenaria de vedação de blocos cerâmicos furados na horizontal de 9x19x19 cm (espessura 9 cm) e argamassa de assentamento com preparo manual, para contenção da parte externa das calçadas.

3.6 – Rampas de Acessibilidade

As rampas terão pisos táteis direcionais e de alerta (ladrilhos) dispostos na rampa de acordo com projeto em ANEXO. Os pisos táteis serão em blocos de concreto pré-moldado (ladrilho) e obedecerá ao dimensionamento do projeto específico.

3.7 – Piso Podotátil

Serão executadas placas de concreto, direcional e alerta com dimensões de 25x25cm, assentadas com argamassa.

3.8 – Limpeza final da obra

Após o termino de cada rua, será feita a limpeza da mesma com vassoura.

4.0 SINALIZAÇÃO VIÁRIA

4.1 – Caição

Será executada a caiação do meio fio, após o seu assentamento.

4.2 – Placas de identificação de rua

Deverá ser providenciada placa de identificação para todas as ruas. Terão dimensões de 45x25cm e colocadas em local de fácil visualização. Serão em chapa esmaltada.



ESTADO DA PARAÍBA
PREFEITURA MUNICIPAL DE SANTA HELENA
OBRA: PAVIMENTAÇÃO DE VIAS URBANAS NO MUNICÍPIO

4.3 – Placas de sinalização vertical

O projeto de sinalização viária segue os seguintes volumes:

- Volume I - Sinalização Vertical de Regulamentação
- Volume II - Sinalização Vertical de Advertência
- Volume IV - Sinalização horizontal

· DEVEM SER COLOCADAS NA POSIÇÃO VERTICAL, FAZENDO UM ÂNGULO DE 93° A 95° EM RELAÇÃO AO SENTIDO DO FLUXO DE TRÁFEGO, VOLTADAS PARA O LADO EXTERNO DA VIA;

· O AFASTAMENTO LATERAL DAS PLACAS, MEDIDO ENTRE A BORDA LATERAL DA MESMA E DA PISTA, DEVE SER, NO MÍNIMO, 0,30 METROS PARA TRECHOS RETOS DA VIA, E 0,40 METROS NOS TRECHOS CURVOS;

· DEVERÁ SER COLOCADA NO MÁXIMO A 10,00 METROS DO PROLONGAMENTO DO MEIO-FIO OU DO BORDO DA PISTA TRANSVERSAL;

· LOCALIZADA DO LADO DIREITO DA VIA (EXCETO QUANDO SUA VISIBILIDADE ESTIVER PREJUDICADA).

**Santa Helena/PB,
Outubro de 2025.**

**PAULA CRISTINA
ARAUJO
LEITAO:09693634438**

Assinado de forma digital por
PAULA CRISTINA ARAUJO
LEITAO:09693634438
Dados: 2025.10.08 00:03:47
-03'00'

Obra:	PAVIMENTAÇÃO DE VIAS URBANAS DO MUNICÍPIO DE SANTA HELENA-PB	Valor da Obra:	 SANTA HELENA <small>CONSTRUINDO UMA NOVA HISTÓRIA</small> ESTADO DA PARAÍBA PREFEITURA MUNICIPAL DE SANTA HELENA
Endereço da obra:	Diversas Ruas	R\$ 539.979,85	
Fonte de dados:	SINAPI - 08/2025 - Paraíba / SICRO3 - 07/2025 - Paraíba / DER - 04/2025 à 06/2025 - Paraíba	BDI:	
Encargos Sociais:	Horista:91,01% Mensalista: 51,84%	24,34%	
Contrato:			

MEMÓRIA DE CÁLCULO					
ITEM	DESCRIÇÃO	UND	QUANT.	MEMÓRIA DE CÁLCULO	
1	RUA JOAQUIM GONÇALVES DANTAS				
1.1	SERVIÇOS PRELIMINARES				
1.1.1	FORNECIMENTO E INSTALAÇÃO DE PLACA DE OBRA COM CHAPA GALVANIZADA E ESTRUTURA DE MADEIRA. AF_03/2022_PS	m²	8,0	= (Placa Indicativa da Obra) A=(4,00*2,00) A=(8,00)	
1.1.2	LOCAÇÃO DE PAVIMENTAÇÃO	M	307,4	= (Comprimento da Rua à ser Pavimentada) (Est.0 à Est.15+7,40) C=(307,40)	
1.1.3	DEMOLIÇÃO DE CONCRETO SIMPLES	M³	1,99	= (Para demolição das Calçadas Existentes que estejam prejudicando a pista de rolamento) (Área de Calçada à Demolir x Altura Media das Calçadas) V=(19,94*0,10) V=(1,99)	
1.2	TERRAPLANAGEM				
1.2.1	REGULARIZAÇÃO DE SUPERFÍCIES COM MOTONIVELADORA. AF_09/2024	m²	1.632,65	= (Est.0 à Est.15+7,40) (Área obtida através do Autocad) A=(1.632,65)	
1.3	PAVIMENTAÇÃO				
1.3.1	ASSENTAMENTO DE GUIA (MEIO-FIO) EM TRECHO RETO, CONFECCIONADA EM CONCRETO PRÉ-FABRICADO, DIMENSÕES 100X15X13X30 CM (COMPRIMENTO X BASE INFERIOR X BASE SUPERIOR X ALTURA). AF_01/2024	M	584,9	= C= (Comprimento da Rua x 2 lados)+(Bocas de Rua)-(Abertura de Ruas) C=((307,40*2,00)+(3,00+3,00+3,00+3,00+3,00+3,00+3,00+3,00))- (12,95+12,95+4,00+4,00+5,00+5,00+5,00+5,00)) C=(584,90)	
1.3.2	EXECUÇÃO DE PAVIMENTO EM PARALELEPÍPEDOS, REJUNTAMENTO COM ARGAMASSA TRAÇO 1:3 (CIMENTO E AREIA). AF_05/2020	m²	1.544,2	= (Est.0 à Est.15+7,40) (Área obtida através do Autocad) A=(1.544,20)	
1.3.3	FORN. E APLICACAO DE MEIO FIO EM PEDRA GRANITICA	M	28,0	= (Cinturão de Travamento) C=(5,00+4,00+4,00+5,00+5,00+5,00) C=(28,00)	
1.3.4	Limpeza de ruas (varrição e remoção de entulhos)	M²	1.544,2	= (Est.0 à Est.15+7,40) (Área obtida através do Autocad) A=(1.544,20)	
1.4	SINALIZAÇÃO VIÁRIA				
1.4.1	PINTURA DE MEIO-FIO COM TINTA BRANCA A BASE DE CAL (CAIAÇÃO). AF_05/2021	M	584,9	= (Pintura do meio fio = Comprimento do meio fio em concreto) C=((307,40*2,00)+(3,00+3,00+3,00+3,00+3,00+3,00+3,00+3,00))- Q=(2,00 unidades)	
1.4.2	PLACA DE ACO ESMALTADA PARA IDENTIFICACAO DE RUA, *45 CM X 20* CM	UN	2,0	= (Placas de Identificação de Rua) Q=(2,00 unidades)	
1.4.3	Placa em aço nº 16 galvanizado com película retrorefletiva tipo I + III - confecção	m²	4,7	= A=(Área da PLACA DE PARE) A=((8*0,35*0,42/2)*8) A=(4,70)	
1.4.4	Suporte para placa de sinalização em madeira de lei tratada 8 x 8 cm - fornecimento e implantação	un	10,0	= (Quantidade de suporte de placas de PARE + Suporte das Placas Rua) Q=(8,00+2,00) Q=(10,00 unidades)	
2	RUA LEVINO PAULO DE OLIVEIRA				
2.1	SERVIÇOS PRELIMINARES				
2.1.1	LOCAÇÃO DE PAVIMENTAÇÃO	M	183,36	= (Comprimento da Rua à ser Pavimentada) (Est.0 à Est. 9+3,36) C=(183,36)	
2.1.2	DEMOLIÇÃO DE CONCRETO SIMPLES	M³	0,14	= (Para demolição das Calçadas Existentes que estejam prejudicando a pista de rolamento) (Área de Calçada à Demolir x Altura Media das Calçadas) V=(1,40*0,10) V=(0,14)	
2.2	TERRAPLANAGEM				
2.2.1	REGULARIZAÇÃO DE SUPERFÍCIES COM MOTONIVELADORA. AF_09/2024	m²	1.008,84	= (Est.0 à Est. 9+3,36) (Comprimento x Largura Variável) (Área Obtida Através do Autocad) A=(1008,84)	
2.3	PAVIMENTAÇÃO				
2.3.1	ASSENTAMENTO DE GUIA (MEIO-FIO) EM TRECHO RETO, CONFECCIONADA EM CONCRETO PRÉ-FABRICADO, DIMENSÕES 100X15X13X30 CM (COMPRIMENTO X BASE INFERIOR X BASE SUPERIOR X ALTURA). AF_01/2024	M	354,72	= C= (Comprimento da Rua x 2 lados)-(Abertura de Ruas) C=((183,36*2,00)+(3,00+3,00+3,00+3,00)-(4,00+5,00+5,00+5,00+5,00)) C=(354,72)	
2.3.2	EXECUÇÃO DE PAVIMENTO EM PARALELEPÍPEDOS, REJUNTAMENTO COM ARGAMASSA TRAÇO 1:3 (CIMENTO E AREIA). AF_05/2020	m²	954,26	= (Est.0 à Est.15+2,70) (Comprimento x Largura Variável) (Área Obtida Através do Autocad) A=(954,26)	
2.3.3	FORN. E APLICACAO DE MEIO FIO EM PEDRA GRANITICA	M	14,0	= (Cinturão de Travamento) C=(5,00+5,00+4,00) C=(14,00)	
2.3.4	Limpeza de ruas (varrição e remoção de entulhos)	M²	954,26	= (Est.0 à Est. 9+3,36) (Comprimento x Largura Variável) (Área Obtida Através do Autocad) A=(954,26)	
2.4	SINALIZAÇÃO VIÁRIA				
2.4.1	PINTURA DE MEIO-FIO COM TINTA BRANCA A BASE DE CAL (CAIAÇÃO). AF_05/2021	M	354,72	= C= (Comprimento da Rua x 2 lados)-(Abertura de Ruas) C=((183,36*2,00)+(3,00+3,00+3,00+3,00)-(4,00+5,00+5,00+5,00+5,00)) C=(354,72)	
2.4.2	PLACA DE ACO ESMALTADA PARA IDENTIFICACAO DE RUA, *45 CM X 20* CM	UN	2,0	= (Placas de Identificação de Rua) Q=(2,00 unidades)	
2.4.3	Placa em aço nº 16 galvanizado com película retrorefletiva tipo I + III - confecção	m²	2,35	= A=(Área da PLACA DE PARE) A=((8*0,35*0,42/2)*4) A=(2,35)	
2.4.4	Suporte para placa de sinalização em madeira de lei tratada 8 x 8 cm - fornecimento e implantação	un	6,0	= (Quantidade de suporte de placas de PARE + Suporte das Placas Rua) Q=(4,00+2,00) Q=(6,00 unidades)	
3	RUA SEVERINO TINO DE ALBUQUERQUE				
3.1	SERVIÇOS PRELIMINARES				
3.1.1	LOCAÇÃO DE PAVIMENTAÇÃO	M	99,0	= (Comprimento da Rua à ser Pavimentada) (Est.0 à Est.4+19,00) C=(99,00)	
3.2	TERRAPLANAGEM				
3.2.1	REGULARIZAÇÃO DE SUPERFÍCIES COM MOTONIVELADORA. AF_09/2024	m²	524,7	= (Est.0 à Est.4+19,00) (Comprimento x Largura Variável) A=(99,00*5,30) A=(524,70)	

3.3	PAVIMENTAÇÃO			
3.3.1	ASSENTAMENTO DE GUIA (MEIO-FIO) EM TRECHO RETO, CONFECCIONADA EM CONCRETO PRÉ-FABRICADO, DIMENSÕES 100X15X13X30 CM (COMPRIMENTO X BASE INFERIOR X BASE SUPERIOR X ALTURA). AF_01/2024	M	198,0 = $C = (\text{Comprimento da Rua} \times 2 \text{ lados}) + (\text{Bocas de Rua}) - (\text{Abertura de Ruas})$ $C = (99,00 \times 2,00)$ $C = (198,00)$	
3.3.2	EXECUÇÃO DE PAVIMENTO EM PARALELEPÍPEDOS, REJUNTAMENTO COM ARGAMASSA TRAÇO 1:3 (CIMENTO E AREIA). AF_05/2020	m²	495,0 = $(\text{Est.0} \text{ à } \text{Est.4} + 19,00) (\text{Comprimento} \times \text{Largura Variável})$ $(99,00 \times 5,00)$ $A = (495,00)$	
3.3.3	FORN. E APLICACAO DE MEIO FIO EM PEDRA GRANITICA	M	5,0 = (Cinturão de Travamento) $C = (5,00)$	
3.3.4	Limpeza de ruas (varrição e remoção de entulhos)	M²	524,7 = $(\text{Est.0} \text{ à } \text{Est.4} + 19,00) (\text{Comprimento} \times \text{Largura Variável})$ $A = (99,00 \times 5,30)$ $A = (524,70)$	
3.4	SINALIZAÇÃO VIÁRIA			
3.4.1	PINTURA DE MEIO-FIO COM TINTA BRANCA A BASE DE CAL (CAIAÇÃO). AF_05/2021	M	198,0 = $C = (\text{Comprimento da Rua} \times 2 \text{ lados}) + (\text{Bocas de Rua}) - (\text{Abertura de Ruas})$ $C = (99,00 \times 2,00)$ $C = (198,00)$	
3.4.2	PLACA DE AÇO ESMALTADA PARA IDENTIFICACAO DE RUA, *45 CM X 20* CM	UN	2,0 = (Placas de Identificação de Rua) $Q = (2,00 \text{ unidades})$	
3.4.3	Placa em aço nº 16 galvanizado com película retrorrefletiva tipo I + III - confecção	m²	0,59 = $A = (\text{Área da PLACA DE PARE})$ $A = ((8^{\circ}0,35^{\circ}0,42/2)^{\circ}1)$ $A = (0,59)$	
3.4.4	Suporte para placa de sinalização em madeira de lei tratada 8 x 8 cm - fornecimento e implantação	un	3,0 = (Quantidade de suporte de placas de PARE + Suporte das Placas Rua) $Q = (1,00 + 2,00)$ $Q = (3,00 \text{ unidades})$	
4	RUA FRANCISCO DANIEL GALVÃO SATURNINO			
4.1	SERVIÇOS PRELIMINARES			
4.1.1	LOCAÇÃO DE PAVIMENTAÇÃO	M	256,0 = (Comprimento da Rua à ser Pavimentada) (Est.0 à Est.12+16,00) $C = (256,00)$	
4.1.2	DEMOLIÇÃO DE CONCRETO SIMPLES	M³	0,77 = (Para demolição das Calçadas Existentes que estejam prejudicando a pista de rolamento) (Área de Calçada à Demolir x Altura Média das Calçadas) $V = (7,70^{\circ}0,10)$ $V = (0,77)$	
4.2	TERRAPLANAGEM			
4.2.1	REGULARIZAÇÃO DE SUPERFÍCIES COM MOTONIVELADORA. AF_09/2024	m²	1.265,98 = $(\text{Est.0} \text{ à } \text{Est.4} + 5,30) (\text{ÁREA OBTIDA ATRAVES DO AUTOCAD})$ $A = (1.265,98)$	
4.3	PAVIMENTAÇÃO			
4.3.1	ASSENTAMENTO DE GUIA (MEIO-FIO) EM TRECHO RETO, CONFECCIONADA EM CONCRETO PRÉ-FABRICADO, DIMENSÕES 100X15X13X30 CM (COMPRIMENTO X BASE INFERIOR X BASE SUPERIOR X ALTURA). AF_01/2024	M	473,38 = $C = (\text{Comprimento da Rua} \times 2 \text{ lados}) - (\text{Abertura de Ruas})$ $C = ((256,00 \times 2,00) - (5,00 + 5,00 + 5,00 + 5,00 + 9,20 + 9,42))$ $C = (473,38)$	
4.3.2	EXECUÇÃO DE PAVIMENTO EM PARALELEPÍPEDOS, REJUNTAMENTO COM ARGAMASSA TRAÇO 1:3 (CIMENTO E AREIA). AF_05/2020	m²	1.198,62 = $(\text{Est.0} \text{ à } \text{Est.4} + 5,30) (\text{ÁREA OBTIDA ATRAVES DO AUTOCAD})$ $A = (1.198,62)$	
4.3.3	FORN. E APLICACAO DE MEIO FIO EM PEDRA GRANITICA	M	5,0 = (Cinturão de Travamento) $C = (5,00)$	
4.3.4	Limpeza de ruas (varrição e remoção de entulhos)	M²	1.198,62 = $(\text{Est.0} \text{ à } \text{Est.4} + 5,30) (\text{ÁREA OBTIDA ATRAVES DO AUTOCAD})$ $A = (1.198,62)$	
4.4	SINALIZAÇÃO VIÁRIA			
4.4.1	PINTURA DE MEIO-FIO COM TINTA BRANCA A BASE DE CAL (CAIAÇÃO). AF_05/2021	M	473,38 = $C = (\text{Comprimento da Rua} \times 2 \text{ lados}) - (\text{Abertura de Ruas})$ $C = ((256,00 \times 2,00) - (5,00 + 5,00 + 5,00 + 5,00 + 9,20 + 9,42))$ $C = (473,38)$	
4.4.2	PLACA DE AÇO ESMALTADA PARA IDENTIFICACAO DE RUA, *45 CM X 20* CM	UN	2,0 = (Placas de Identificação de Rua) $Q = (2,00 \text{ unidades})$	
4.4.3	Placa em aço nº 16 galvanizado com película retrorrefletiva tipo I + III - confecção	m²	1,76 = $A = (\text{Área da PLACA DE PARE})$ $A = ((8^{\circ}0,35^{\circ}0,42/2)^{\circ}3)$ $A = (1,76)$	
4.4.4	Suporte para placa de sinalização em madeira de lei tratada 8 x 8 cm - fornecimento e implantação	un	5,0 = (Quantidade de Suporte das Placas Rua) $Q = (5,00 \text{ unidades})$	
			Total sem BDI	434.267,31
			Total do BDI	105.712,54
			Total Geral	539.979,85

PAULA CRISTINA ARAUJO
LEITAO:09693634438

Assinado de forma digital por
PAULA CRISTINA ARAUJO
LEITAO:09693634438
Dados: 2025.10.08 00:03:21 -03'00'

Obra:	PAVIMENTAÇÃO DE VIAS URBANAS DO MUNICÍPIO DE SANTA HELENA-PB	Valor da Obra:	 SANTA HELENA <small>CONSTRUINDO UMA NOVA HISTÓRIA</small> ESTADO DA PARAÍBA PREFEITURA MUNICIPAL DE SANTA HELENA
Endereço da obra:	Diversas Ruas	R\$ 539.979,85	
Fonte de dados:	SINAPI - 08/2025 - Paraíba / SICRO3 - 07/2025 - Paraíba / DER - 04/2025	BDI:	
Encargos Sociais:	Horista:91,01% Mensalista: 51,84%	24,34%	
Contrato:	1094643-23		

ENCARGOS SOCIAIS DESONERADOS

Item	Discriminação	Horista	Mensalista
GRUPO A			
A1	INSS	5,00%	5,00%
A2	SESI	1,50%	1,50%
A3	SENAI	1,00%	1,00%
A4	INCRA	0,20%	0,20%
A5	SEBRAE	0,60%	0,60%
A6	SALÁRIO EDUCAÇÃO	2,50%	2,50%
A7	SEGURO CONTRA ACIDENTES DE TRABALHO	3,00%	3,00%
A8	FGTS	8,00%	8,00%
A9	SECONCI	0,00%	0,00%
A	Total	21,80%	21,80%
GRUPO B			
B1	REPOUSO SEMANAL REMUNERADO	18,02%	Não incide
B2	FERIADOS	4,31%	Não incide
B3	AUXILIO - ENFERMIDADE	0,86%	0,65%
B4	13º SALARIO	10,96%	8,33%
B5	LICENÇA PATERNIDADE	0,07%	0,05%
B6	FALTAS JUSTIFICADAS	0,73%	0,56%
B7	DIAS DE CHUVAS	2,04%	Não incide
B8	AUXILIO ACIDENTE DE TRABALHO	0,10%	0,07%
B9	FÉRIAS GOZADAS	9,76%	7,42%
B10	SALÁRIO MATERNIDADE	0,03%	0,03%
B	Total	46,88%	17,11%
GRUPO C			
C1	AVISO PRÉVIO INDENIZADO	4,53%	3,45%
C2	AVISO PRÉVIO TRABALHADO	0,11%	0,08%
C3	FÉRIAS INDENIZADAS	4,29%	3,26%
C4	DEPÓSITO RECISÃO SEM JUSTA CAUSA	2,96%	2,25%
C5	INDENIZAÇÃO ADICIONAL	0,38%	0,29%
C	Total	12,27%	9,33%
GRUPO D			
D1	REINCIDENCIA DE GRUPO A SOBRE GRUPO B	9,67%	3,31%
D2	REINCIDENCIA DE GRUPO A SOBRE AVISO PRÉVIO TRABALHADO E REINCIDENCIA DO FGTS SOBRE AVISO PRÉVIO INDENIZADO	0,39%	0,29%
D	Total	10,06%	3,60%
TOTAL (A+B+C+D)		91,01%	51,84%

PAULA CRISTINA
ARAÚJO
LEITAO:09693634438

Assinado de forma digital por
PAULA CRISTINA ARAÚJO
LEITAO:09693634438
Dados: 2025.10.08 00:02:54 -03'00'

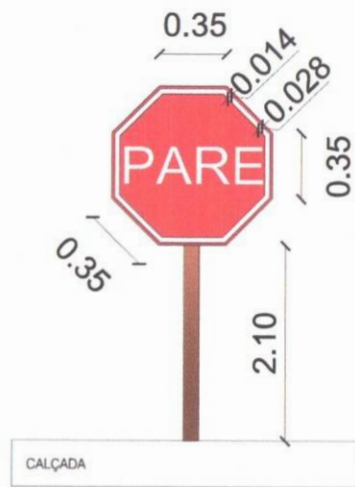

PLACA DE SINALIZAÇÃO
ESC _____ SEM ESCALA

PLACAS DE SINALIZAÇÃO

- DEVEM SER COLOCADAS NA POSIÇÃO VERTICAL, FAZENDO UM ÂNGULO DE 93° A 95° EM RELAÇÃO AO SENTIDO DO FLUXO DE TRÁFEGO, VOLTADAS PARA O LADO EXTERNO DA VIA;
- O AFASTAMENTO LATERAL DAS PLACAS, MEDIDO ENTRE A BORDA LATERAL DA MESMA E DA PISTA, DEVE SER, NO MÍNIMO, 0,30 METROS PARA TRECHOS RETOS DA VIA, E 0,40 METROS NOS TRECHOS CURVOS;
- DEVERÁ SER COLOCADA NO MÁXIMO A 10,00 METROS DO PROLONGAMENTO DO MEIO-FIO OU DO BORDO DA PISTA TRANSVERSAL;
- LOCALIZADA DO LADO DIREITO DA VIA (EXCETO QUANDO SUA VISIBILIDADE ESTIVER PREJUDICADA);

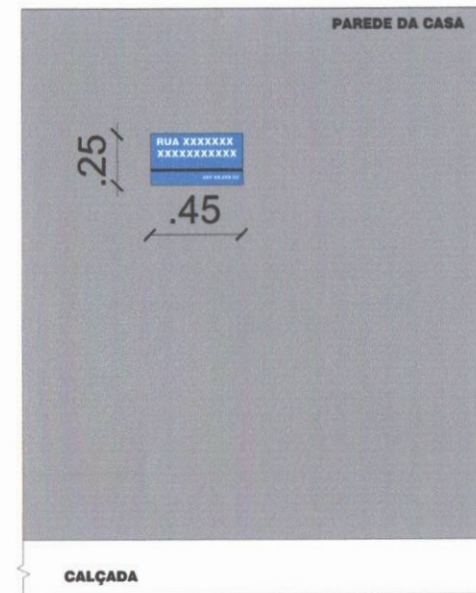

PLACA DE IDENTIFICAÇÃO DA RUA
ESC _____ 1/25

PAULA CRISTINA ARAUJO Assinado de forma digital por PAULA
 CRISTINA ARAUJO
 LEITAO:09693634438 LEITAO:09693634438
 Dados: 2025.10.08 00:02:31 -03'00'
 ENGENHEIRO

PROPRIETÁRIO

01
/01

DETALHES: PLACAS E RAMPA

PROJETO: PAVIMENTAÇÃO DE VIAS URBANAS DO MUNICIPIO
 MUNICÍPIO: SANTA HELENA - PB
 ENDEREÇO: RUA JOAQUIM GONÇALVES E RUA LEVINO PAULO
 PROPRIETÁRIO: PREFEITURA MUNICIPAL DE SANTA HELENA

VISTO	RESPONSÁVEL	DATA	REVISÃO
		2025	
INDICADOS			ESCALA
			INDICADOS





DECLARAÇÃO

Eu, Paula Cristina Araújo Leitão, CREA/PB 161559760-3, na qualidade de Engenheira Civil responsável pelo projeto de **Pavimentação de vias urbanas do Município de SANTA HELENA-PB**, sob contrato, DECLARO que alguns itens com custo "AS" (Atribuído a São Paulo) foram verificados e mantidos na planilha orçamentária devido aos mesmos possuírem cotações similares na região.

SANTA HELENA - PB, Outubro de 2025.

Assinado de forma digital por
PAULA CRISTINA ARAUJO
LEITAO:09693634438
Dados: 2025.10.08 00:02:07 -03'00'

PAULA CRISTINA ARAÚJO LEITÃO
CREA: 161559760-3
Eng.º Civil



PREFEITURA MUNICIPAL DE
**SANTA
HELENA**
CONSTRUINDO UMA NOVA HISTÓRIA

ESTADO DA PARAÍBA
PREFEITURA MUNICIPAL DE SANTA HELENA-PB
OBRA: PAVIMENTAÇÃO DE VIAS URBANAS NO MUNICÍPIO

DECLARAÇÃO

Declaro para os devidos fins de direito que o projeto de sinalização viária vertical foi elaborado de acordo com os manuais de “Sinalização vertical” do CONTRAN/DENATRAN- VOLUME I Sinalização Vertical de Regulamentação/ 2007.

PAULA CRISTINA ARAUJO
LEITAO:09693634438

Assinado de forma digital por PAULA
CRISTINA ARAUJO LEITAO:09693634438
Dados: 2025.10.08 00:00:53 -03'00'

Eng.º Civil

SANTA HELENA – PB
OUTUBRO DE 2025.

Contrato:

Obra:	PAVIMENTAÇÃO DE VIAS URBANAS DO MUNICÍPIO DE SANTA HELENA-PB	Valor da Obra:	 SANTA HELENA <small>CONSTITUÍDO EM 04 DE ABRIL DE 1962</small> ESTADO DA PARAÍBA PREFEITURA MUNICIPAL DE SANTA HELENA
Endereço da obra:	Diversas Ruas	R\$ 539.979,85	
Fonte de dados:	SINAPI - 08/2025 - Paraíba / SICRO3 - 07/2025 - Paraíba / DER - 04/2025 à 06/2025 - Paraíba	BDI:	
Encargos Sociais:	Horista:91,01% Mensalista: 51,84%	24,34%	
Contrato:			

Composições Analíticas com Preço Unitário

Composições Principais								
1.1.2	Código Banco	Descrição	Tipo	Und	Quant.	Valor Unit	Total	
Composição	LOC-001 Próprio	LOCAÇÃO DE PAVIMENTAÇÃO	PAVI - PAVIMENTAÇÃO	M	1,0000000	0,40	0,40	
Composição	88253 SINAPI	AUXILIAR DE TOPOGRAFO COM ENCARGOS COMPLEMENTARES	Livro SINAPI: Cálculos e Parâmetros	H	0,0058600	12,88	0,07	
Composição Auxiliar	90781 SINAPI	TOPOGRAFO COM ENCARGOS COMPLEMENTARES	Livro SINAPI: Cálculos e Parâmetros	H	0,0117250	25,86	0,30	
Insumo	00000032 SINAPI	ACO CA-50, 6,3 MM, VERGALHAO	Material	KG	0,0036750	7,99	0,02	
Insumo	00007247 SINAPI	LOCAÇÃO DE TEODOLITO ELETRONICO, PRECISAO ANGULAR	Equipamento	H	0,0087950	2,25	0,01	
			MO sem LS =>	0,33	LS =>	0,00	MO com LS =>	0,33
			Valor do BDI =>	0,10			Valor com BDI =>	0,50
<hr/>								
1.1.3	Código Banco	Descrição	Tipo	Und	Quant.	Valor Unit	Total	
Composição	DER 03.999.13 Próprio	DEMOLIÇÃO DE CONCRETO SIMPLES	SEDI - SERVIÇOS DIVERSOS	M³	1,0000000	212,53	212,53	
Insumo	03.999.13 Próprio	DEMOLICAO DE CONCRETO SIMPLES	Serviços	M³	1,0000000	212,53	212,53	
			MO sem LS =>	0,00	LS =>	0,00	MO com LS =>	0,00
			Valor do BDI	51,73			Valor com BDI =>	264,26
<hr/>								
1.3.3	Código Banco	Descrição	Tipo	Und	Quant.	Valor Unit	Total	
Composição	DER-04.910.02 Próprio	FORN. E APLICACAO DE MEIO FIO EM PEDRA GRANITICA	PAVI - PAVIMENTAÇÃO	M	1,0000000	36,20	36,20	
Insumo	DER-04.910.02 Próprio	FORN. E APLICACAO DE MEIO FIO EM PEDRA GRANITICA	Material	M	1,0000000	36,20	36,20	
			MO sem LS =>	0,00	LS =>	0,00	MO com LS =>	0,00
			Valor do BDI	8,81			Valor com BDI =>	45,01
<hr/>								
1.3.4	Código Banco	Descrição	Tipo	Und	Quant.	Valor Unit	Total	
Composição	152 Próprio	Limpeza de ruas (varrição e remoção de entulhos)	SEDI - SERVIÇOS DIVERSOS	M³	1,0000000	0,61	0,61	
Composição Auxiliar	88316 SINAPI	SERVENTE COM ENCARGOS COMPLEMENTARES	Livro SINAPI: Cálculos e Parâmetros	H	0,0300000	18,67	0,56	
Composição Auxiliar	72840 SINAPI	TRANSPORTE COMERCIAL COM CAMINHÃO CARROCERIA 9 T, RODOVIA PAVIMENTADA	MOV - MOVIMENTO DE TERRA	TXXM	0,0600000	0,92	0,05	
			MO sem LS =>	0,40	LS =>	0,00	MO com LS =>	0,40
			Valor do BDI	0,15			Valor com BDI =>	0,76

**PAULA CRISTINA
 ARAUJO
 LEITAO:09693634438**

Assinado de forma digital por
 PAULA CRISTINA ARAUJO
 LEITAO:09693634438
 Dados: 2025.10.08 00:00:15 -03'00'



PLANTA DE LOCALIZAÇÃO
SEM ESCALA

AREA DE CONTRIBUÇÃO

- 01- Rua Joaquim Gonçalves Dantas 0,79ha
- 02- Rua Levíno Paulo de Oliveira 0,46ha
- 03- Rua Francisco Daniel Galvão Saturnino 0,20ha
- 04- Rua Severino Tino de Albuquerque 0,83ha

LEGENDA

Área de contribuição da pavimentação do Município de Itabiana 21.446,24 m²

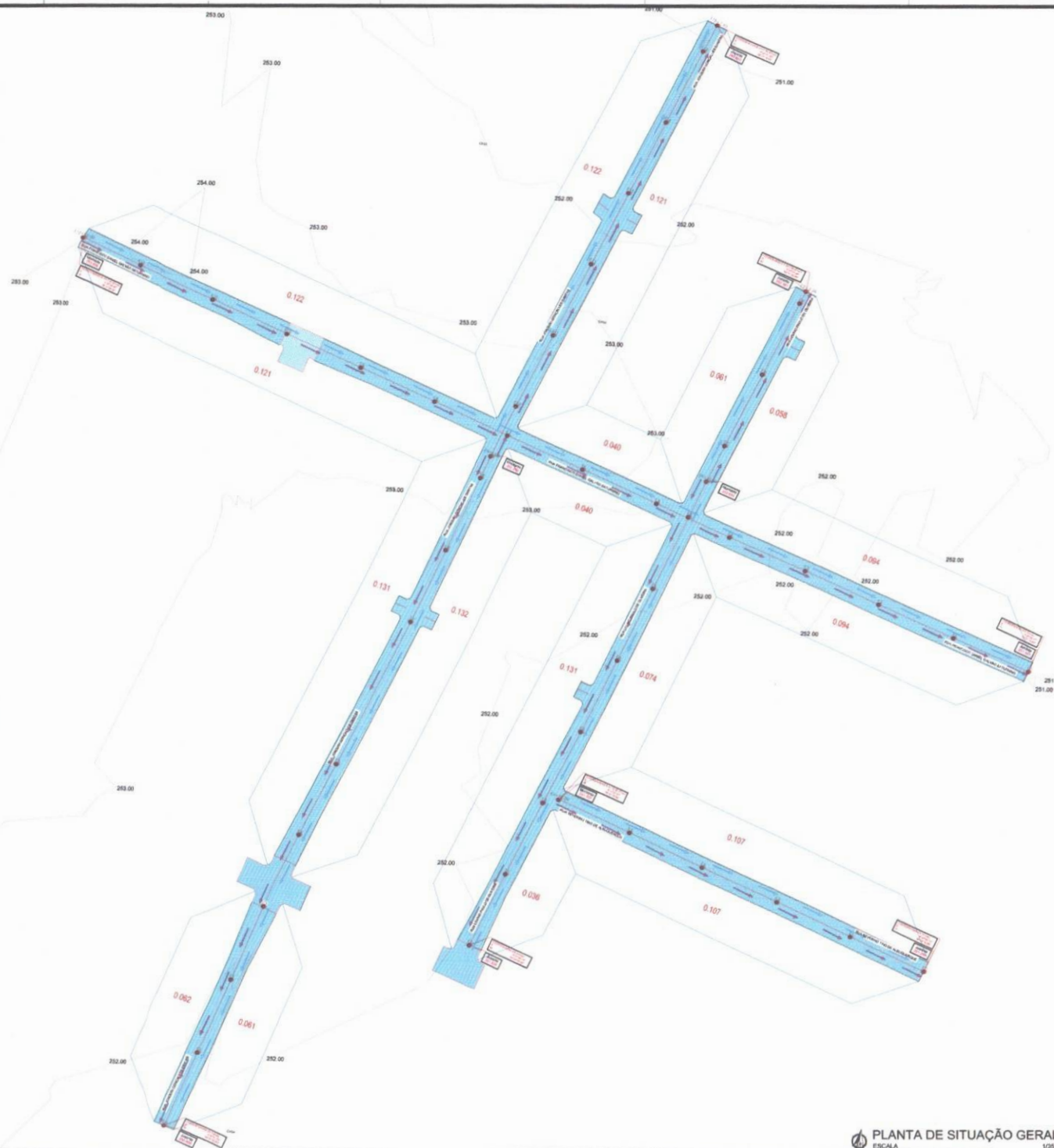

PLANTA DE SITUAÇÃO GERAL
ESCALA 1/250

BACIA HIDROGRAFICA

PROJETO: PAVIMENTAÇÃO DE VIAS URBANAS DO MUNICÍPIO
MUNICÍPIO: SANTA HELENA - PE
ENDEREÇO: DIVERSAS RUAS
PROPRIETÁRIO: PREFEITURA MUNICIPAL DE SANTA HELENA

RESPONSÁVEL	ASSINATURA	REVISÃO	DATA
PROPRIETÁRIO			
ENGENHEIRO			
PRANCHA	DESENHO	ESCALA	
01	INDICADORES	INDICADORES	
/01			





Anotação de Responsabilidade Técnica - ART
Lei nº 6.496, de 7 de dezembro de 1977

CREA-PB

ART OBRA / SERVIÇO
Nº PB20250763010

Conselho Regional de Engenharia e Agronomia da Paraíba

INICIAL

1. Responsável Técnico

PAULA CRISTINA ARAÚJO LEITÃO

Título profissional: **ENGENHEIRA CIVIL**

RNP: **1615597603**

Registro: **1615597603PB**

Empresa contratada: **CLAUDINEIA LEITÃO MARTINS SÁTIRO - ME**

Registro : **0000337583-PB**

2. Dados do Contrato

Contratante: **PREFEITURA MUNICIPAL DE SANTA HELENA**

CPF/CNPJ: **08.764.284/0001-02**

RUA GONÇALO JOSÉ VITORIANO

Nº: **236**

Complemento:

Bairro: **CENTRO**

Cidade: **SANTA HELENA**

UF: **PB**

CEP: **58925000**

Contrato: **Não especificado**

Celebrado em:

Valor: **R\$ 1.000,00**

Tipo de contratante: **Pessoa Jurídica de Direito Público**

Ação Institucional: **Outros**

3. Dados da Obra/Serviço

RUA DIVERSAS

Nº: **S/N**

Complemento:

Bairro: **ZONA URBANA**

Cidade: **SANTA HELENA**

UF: **PB**

CEP: **58925000**

Data de Início: **19/09/2025**

Previsão de término: **10/10/2025**

Coordenadas Geográficas: **0, 0**

Finalidade:

Código: **Não Especificado**

Proprietário: **PREFEITURA MUNICIPAL DE SANTA HELENA**

CPF/CNPJ: **08.764.284/0001-02**

4. Atividade Técnica

	Quantidade	Unidade
14 - Elaboração		
80 - Projeto > TOPOGRAFIA > LEVANTAMENTOS TOPOGRÁFICOS BÁSICOS > DE LEVANTAMENTO TOPOGRÁFICO > #33.1.1.3 - PLANIALTIMÉTRICO	4.192,08	m2
80 - Projeto > GEOTECNIA E GEOLOGIA DA ENGENHARIA > OBRAS DE TERRA > DE OBRAS DE TERRA > #3.3.1.9 - TERRAPLENAGEM	4.192,08	m2
80 - Projeto > TRANSPORTES > INFRAESTRUTURA URBANA > DE PAVIMENTAÇÃO > #4.2.1.3 - EM PARALELEPÍPEDO PARA VIAS URBANAS	4.192,08	m2
80 - Projeto > OBRAS HIDRÁULICAS E RECURSOS HÍDRICOS > SISTEMAS DE DRENAGEM PARA OBRAS CIVIS > DE SISTEMAS DE DRENAGEM PARA OBRAS CIVIS > #5.3.1.7 - MEIO-FIO	1.611,00	m
38 - Especificação > TOPOGRAFIA > LEVANTAMENTOS TOPOGRÁFICOS BÁSICOS > DE LEVANTAMENTO TOPOGRÁFICO > #33.1.1.3 - PLANIALTIMÉTRICO	1,00	un
38 - Especificação > GEOTECNIA E GEOLOGIA DA ENGENHARIA > OBRAS DE TERRA > DE OBRAS DE TERRA > #3.3.1.9 - TERRAPLENAGEM	1,00	un
38 - Especificação > TRANSPORTES > INFRAESTRUTURA URBANA > DE PAVIMENTAÇÃO > #4.2.1.3 - EM PARALELEPÍPEDO PARA VIAS URBANAS	1,00	un
38 - Especificação > OBRAS HIDRÁULICAS E RECURSOS HÍDRICOS > SISTEMAS DE DRENAGEM PARA OBRAS CIVIS > DE SISTEMAS DE DRENAGEM PARA OBRAS CIVIS > #5.3.1.7 - MEIO-FIO	1,00	un
35 - Elaboração de orçamento > TOPOGRAFIA > LEVANTAMENTOS TOPOGRÁFICOS BÁSICOS > DE LEVANTAMENTO TOPOGRÁFICO > #33.1.1.3 - PLANIALTIMÉTRICO	1,00	un
35 - Elaboração de orçamento > GEOTECNIA E GEOLOGIA DA ENGENHARIA > OBRAS DE TERRA > DE OBRAS DE TERRA > #3.3.1.9 - TERRAPLENAGEM	1,00	un
35 - Elaboração de orçamento > TRANSPORTES > INFRAESTRUTURA URBANA > DE PAVIMENTAÇÃO > #4.2.1.3 - EM PARALELEPÍPEDO PARA VIAS URBANAS	1,00	un
35 - Elaboração de orçamento > OBRAS HIDRÁULICAS E RECURSOS HÍDRICOS > SISTEMAS DE DRENAGEM PARA OBRAS CIVIS > DE SISTEMAS DE DRENAGEM PARA OBRAS CIVIS > #5.3.1.7 - MEIO-FIO	1,00	un

Após a conclusão das atividades técnicas o profissional deve proceder a baixa desta ART

5. Observações

PROJETO, ORÇAMENTO E ESPECIFICAÇÕES TÉCNICAS REFERENTES À IMPLANTAÇÃO DE PAVIMENTAÇÃO NA RUA JOAQUIM GONÇALVES DANTAS, RUA LEVINO PAULO DE OLIVEIRA, RUA SEVERINO TINO DE ALBUQUERQUE, RUA FRANCISCO DANIEL GALVÃO SATURNINO, TODAS LOCALIZADAS NO MUNICÍPIO DE SANTA HELENA-PB

A autenticidade desta ART pode ser verificada em: <http://crea-pb.sitac.com.br/publico/>, com a chave: cYwx4
 Impresso em: 08/10/2025 às 13:16:57 por: , ip: 206.42.44.42

sic.creapb.org.br

creapb@creapb.org.br

Tel: (83) 3533 2525

Fax:





Anotação de Responsabilidade Técnica - ART
Lei nº 6.496, de 7 de dezembro de 1977

CREA-PB

ART OBRA / SERVIÇO
Nº PB20250763010

Conselho Regional de Engenharia e Agronomia da Paraíba

INICIAL

6. Declarações

- Cláusula Compromissória: Qualquer conflito ou litígio originado do presente contrato, bem como sua interpretação ou execução, será resolvido por arbitragem, de acordo com a Lei no. 9.307, de 23 de setembro de 1996, por meio do Centro de Mediação e Arbitragem - CMA vinculado ao Crea-PB, nos termos do respectivo regulamento de arbitragem que, expressamente, as partes declaram concordar.

- Declaro que estou cumprindo as regras de acessibilidade previstas nas normas técnicas da ABNT, na legislação específica e no decreto n. 5296/2004.

7. Entidade de Classe

NENHUMA - NAO OPTANTE

8. Assinaturas

Declaro serem verdadeiras as informações acima

_____, _____ de _____ de _____
 Local data



Documento assinado eletronicamente
 com credenciais de login e senha

PAULA CRISTINA ARAÚJO LEITÃO

RNP: 1615597603

Data: 08/10/2025 13:16:57

PAULA CRISTINA ARAÚJO LEITÃO - CPF: 096.936.344-38

PREFEITURA MUNICIPAL DE SANTA HELENA - CNPJ: 08.764.284/0001-02

9. Informações

* A ART é válida somente quando quitada, mediante apresentação do comprovante do pagamento ou conferência no site do Crea.

10. Valor

Valor da ART: **R\$ 103,03** Registrada em: **08/10/2025** Valor pago: **R\$ 103,03** Nosso Número: **5136335**

A autenticidade desta ART pode ser verificada em: <http://crea-pb.sitac.com.br/publico/>, com a chave: cYwx4
 Impresso em: 08/10/2025 às 13:16:57 por: , ip: 206.42.44.42



Obra:	PAVIMENTAÇÃO DE VIAS URBANAS DO MUNICÍPIO DE SANTA HELENA-PB	Valor da Obra:	Valor de Repasse:	 <p>PREFEITURA MUNICIPAL DE SANTA HELENA CONSTRUINDO UMA NOVA HISTÓRIA</p> <p>ESTADO DA PARAÍBA PREFEITURA MUNICIPAL DE SANTA HELENA</p>
Endereço da obra:	Diversas Ruas	R\$ 539.979,85	R\$ 500.000,00	
Fonte de dados:	SINAPI - 08/2025 - Paraíba / SICRO3 - 07/2025 - Paraíba / DER - 04/2025 á 06/2025	BDI:	Contrapartida:	
Encargos Sociais:	Horista:91,01% Mensalista: 51,84%	24,34%	R\$ 39.979,85	
Contrato:	1094643-23			

Cronograma Físico e Financeiro

Item	Descrição	Total Por Etapa	30 DIAS	60 DIAS	90 DIAS
1	RUA JOAQUIM GONÇALVES DANTAS	100,00% 202.771,38	100,00% 202.771,38		
2	RUA LEVINO PAULO DE OLIVEIRA	100,00% 121.487,75		100,00% 121.487,75	
3	RUA SEVERINO TINO DE ALBUQUERQUE	100,00% 63.368,60		100,00% 63.368,60	
4	RUA FRANCISCO DANIEL GALVÃO SATURNINO	100,00% 152.352,12			100,00% 152.352,12
Porcentagem			37,55%	34,23%	28,21%
Custo			202.771,38	184.856,35	152.352,12
Porcentagem Acumulado			37,55%	71,79%	100,0%
Custo Acumulado			202.771,38	387.627,73	539.979,85

**PAULA CRISTINA
ARAUJO
LEITAO:09693634438**

Assinado de forma digital por
PAULA CRISTINA ARAUJO
LEITAO:09693634438
Dados: 2025.10.08 00:00:34 -03'00'



PREFEITURA MUNICIPAL DE
**SANTA
HELENA**
CONSTRUINDO UMA NOVA HISTÓRIA

ESTADO DA PARAÍBA
PREFEITURA MUNICIPAL DE SANTA HELENA
OBRA: PAVIMENTAÇÃO DE VIAS URBANAS



Contrato:



PREFEITURA MUNICIPAL DE
**SANTA
HELENA**
CONSTRUINDO UMA NOVA HISTÓRIA

ESTADO DA PARAÍBA
PREFEITURA MUNICIPAL DE SANTA HELENA
OBRA: PAVIMENTAÇÃO DE VIAS URBANAS

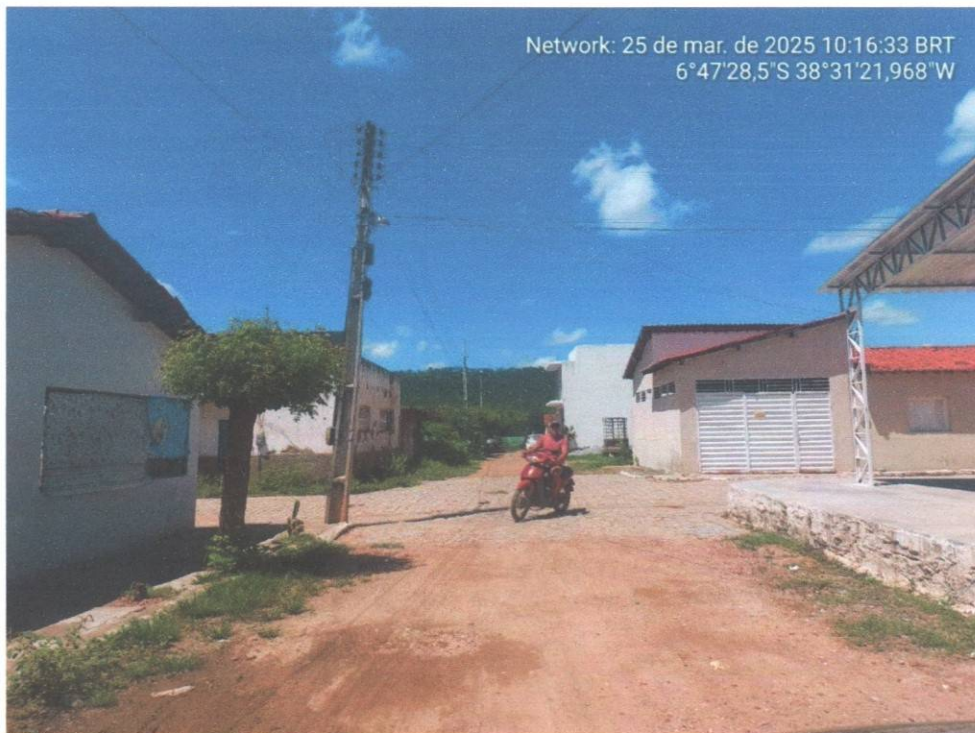

Contrato:



PREFEITURA MUNICIPAL DE
**SANTA
HELENA**
CONSTRUINDO UMA NOVA HISTÓRIA

ESTADO DA PARAÍBA
PREFEITURA MUNICIPAL DE SANTA HELENA
OBRA: PAVIMENTAÇÃO DE VIAS URBANAS



Contrato:



PREFEITURA MUNICIPAL DE
**SANTA
HELENA**
CONSTRUINDO UMA NOVA HISTÓRIA

ESTADO DA PARAÍBA
PREFEITURA MUNICIPAL DE SANTA HELENA
OBRA: PAVIMENTAÇÃO DE VIAS URBANAS

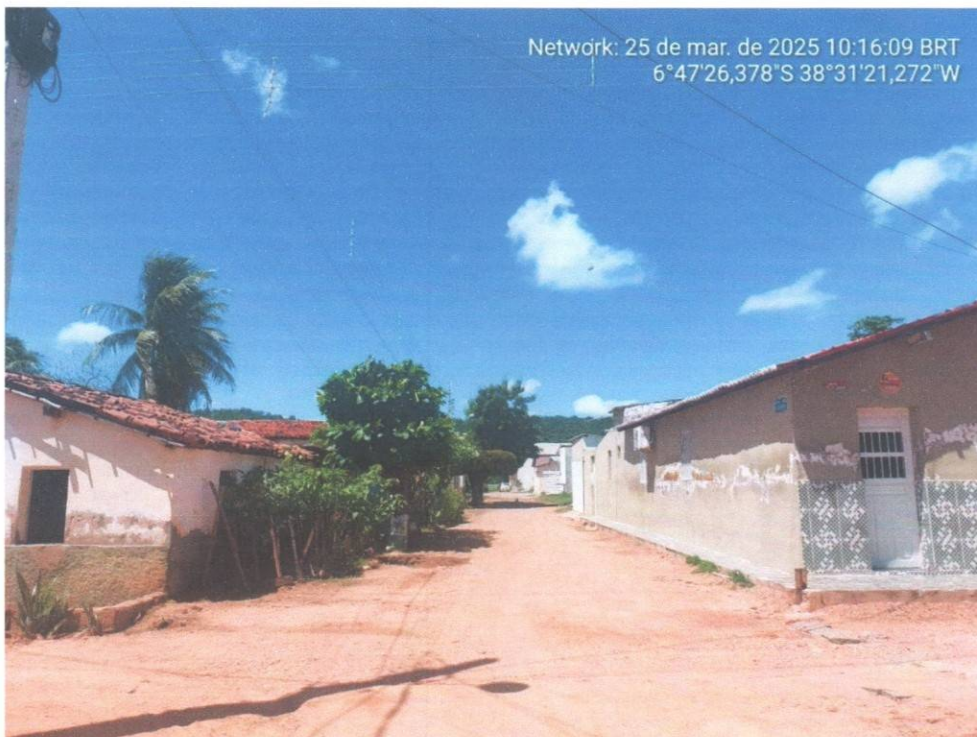

Contrato:



PREFEITURA MUNICIPAL DE
**SANTA
HELENA**
CONSTRUINDO UMA NOVA HISTÓRIA

ESTADO DA PARAÍBA
PREFEITURA MUNICIPAL DE SANTA HELENA
OBRA: PAVIMENTAÇÃO DE VIAS URBANAS



Contrato:



PREFEITURA MUNICIPAL DE
**SANTA
HELENA**
CONSTRUINDO UMA NOVA HISTÓRIA

ESTADO DA PARAÍBA
PREFEITURA MUNICIPAL DE SANTA HELENA
OBRA: PAVIMENTAÇÃO DE VIAS URBANAS



Contrato:



PREFEITURA MUNICIPAL DE
**SANTA
HELENA**
CONSTRUINDO UMA NOVA HISTÓRIA

ESTADO DA PARAÍBA
PREFEITURA MUNICIPAL DE SANTA HELENA
OBRA: PAVIMENTAÇÃO DE VIAS URBANAS

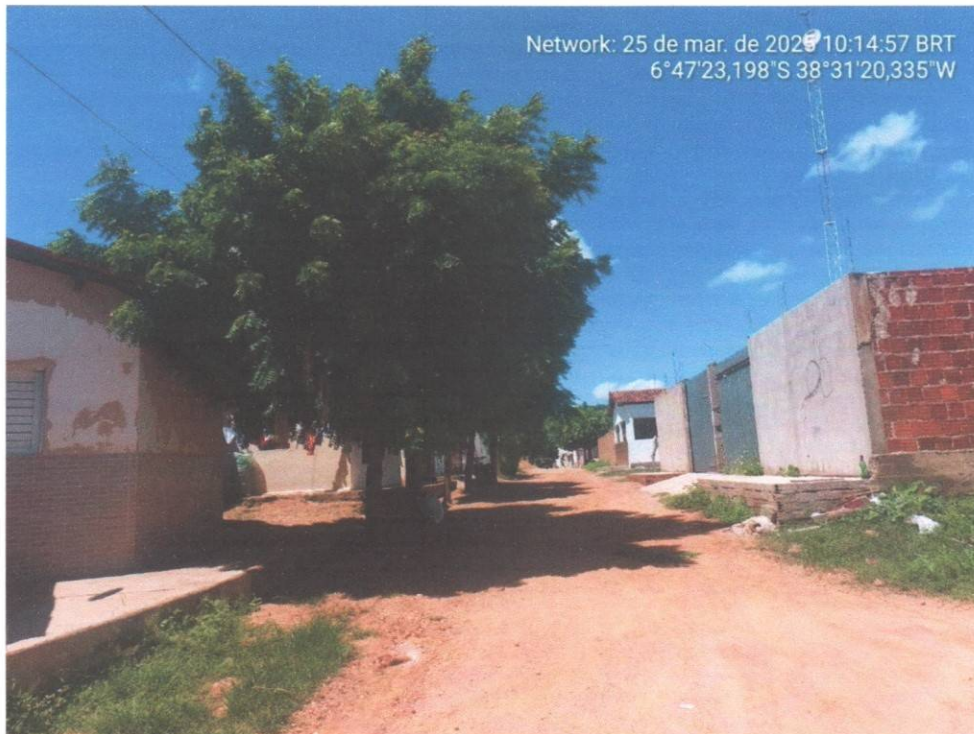

Contrato:



PREFEITURA MUNICIPAL DE
**SANTA
HELENA**
CONSTRUINDO UMA NOVA HISTÓRIA

ESTADO DA PARAÍBA
PREFEITURA MUNICIPAL DE SANTA HELENA
OBRA: PAVIMENTAÇÃO DE VIAS URBANAS



COORDENADAS: FINAL - 7°19'27.53"S / 35°19'35.19"O

Contrato:



PREFEITURA MUNICIPAL DE
**SANTA
HELENA**
CONSTRUINDO UMA NOVA HISTÓRIA

ESTADO DA PARAÍBA
PREFEITURA MUNICIPAL DE SANTA HELENA
OBRA: PAVIMENTAÇÃO DE VIAS URBANAS



PAVIMENTAÇÃO – LEVINO PAULO DE OLIVEIRA
COORDENADAS: INICIO E0 - 7°19'14.10"S / 35°19'40.43"O

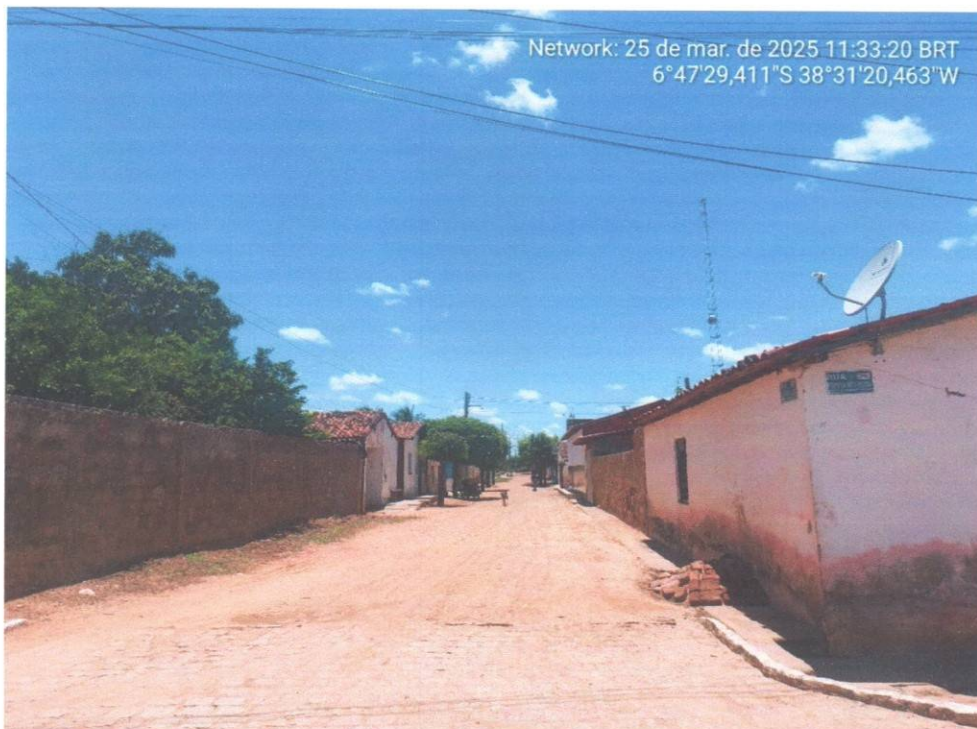

Contrato:



PREFEITURA MUNICIPAL DE
**SANTA
HELENA**
CONSTRUINDO UMA NOVA HISTÓRIA

ESTADO DA PARAÍBA
PREFEITURA MUNICIPAL DE SANTA HELENA
OBRA: PAVIMENTAÇÃO DE VIAS URBANAS



Contrato:



PREFEITURA MUNICIPAL DE
**SANTA
HELENA**
CONSTRUINDO UMA NOVA HISTÓRIA

ESTADO DA PARAÍBA
PREFEITURA MUNICIPAL DE SANTA HELENA
OBRA: PAVIMENTAÇÃO DE VIAS URBANAS



Contrato:



PREFEITURA MUNICIPAL DE
**SANTA
HELENA**
CONSTRUINDO UMA NOVA HISTÓRIA

ESTADO DA PARAÍBA
PREFEITURA MUNICIPAL DE SANTA HELENA
OBRA: PAVIMENTAÇÃO DE VIAS URBANAS



Contrato:



PREFEITURA MUNICIPAL DE
**SANTA
HELENA**
CONSTRUINDO UMA NOVA HISTÓRIA

ESTADO DA PARAÍBA
PREFEITURA MUNICIPAL DE SANTA HELENA
OBRA: PAVIMENTAÇÃO DE VIAS URBANAS



Contrato:



PREFEITURA MUNICIPAL DE
**SANTA
HELENA**
CONSTRUINDO UMA NOVA HISTÓRIA

ESTADO DA PARAÍBA
PREFEITURA MUNICIPAL DE SANTA HELENA
OBRA: PAVIMENTAÇÃO DE VIAS URBANAS



Contrato:



PREFEITURA MUNICIPAL DE
**SANTA
HELENA**
CONSTRUINDO UMA NOVA HISTÓRIA

ESTADO DA PARAÍBA
PREFEITURA MUNICIPAL DE SANTA HELENA
OBRA: PAVIMENTAÇÃO DE VIAS URBANAS



COORDENADAS: FINAL - 7°19'14.59"S / 35°19'33.42"O



Contrato:



PREFEITURA MUNICIPAL DE
**SANTA
HELENA**
CONSTRUINDO UMA NOVA HISTÓRIA

ESTADO DA PARAÍBA
PREFEITURA MUNICIPAL DE SANTA HELENA
OBRA: PAVIMENTAÇÃO DE VIAS URBANAS

PAVIMENTAÇÃO – RUA FRANCISCO DANIEL GALVÃO SATURNINO
COORDENADAS: INICIO E0 - 7°19'18.71"S / 35°19'42.11"O

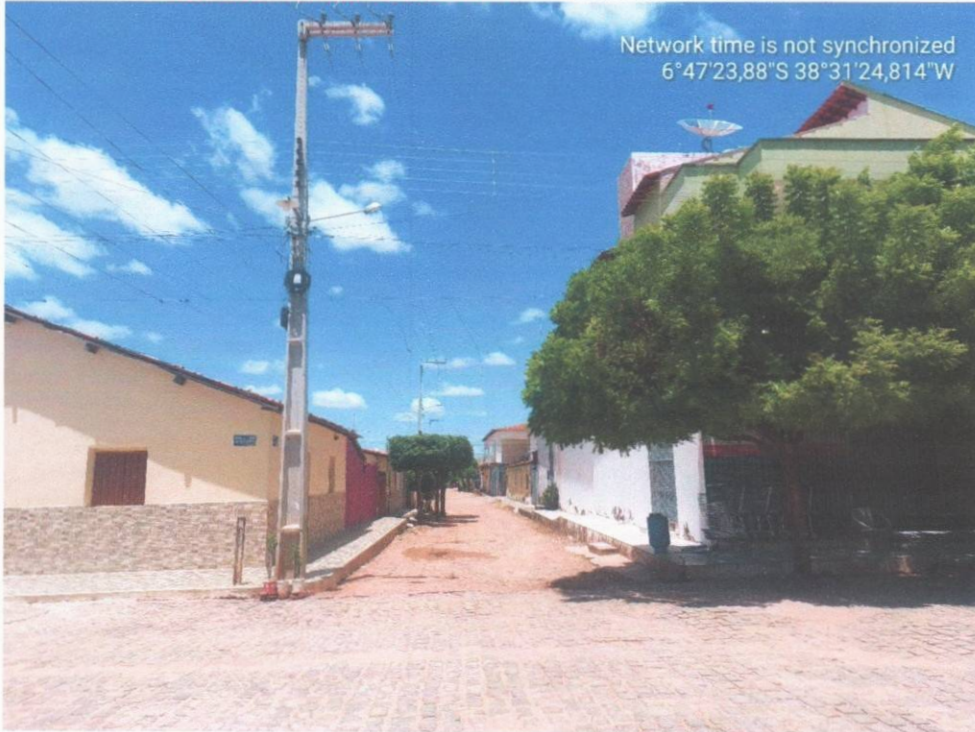

Contrato:



PREFEITURA MUNICIPAL DE
**SANTA
HELENA**
CONSTRUINDO UMA NOVA HISTÓRIA

ESTADO DA PARAÍBA
PREFEITURA MUNICIPAL DE SANTA HELENA
OBRA: PAVIMENTAÇÃO DE VIAS URBANAS

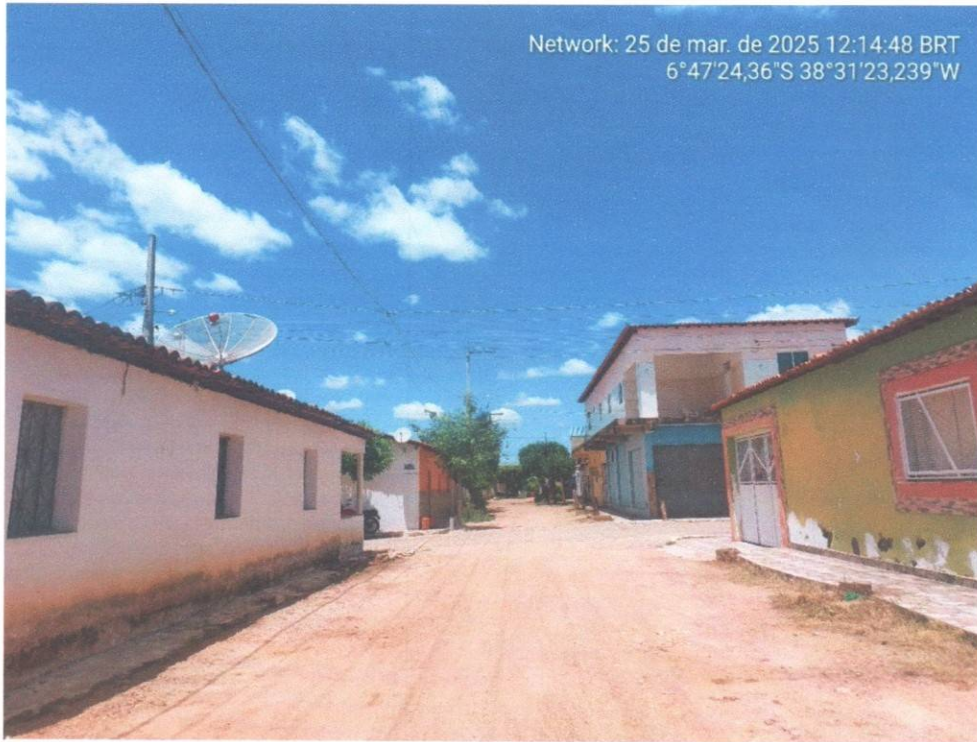

Contrato:



PREFEITURA MUNICIPAL DE
**SANTA
HELENA**
CONSTRUINDO UMA NOVA HISTÓRIA

ESTADO DA PARAÍBA
PREFEITURA MUNICIPAL DE SANTA HELENA
OBRA: PAVIMENTAÇÃO DE VIAS URBANAS

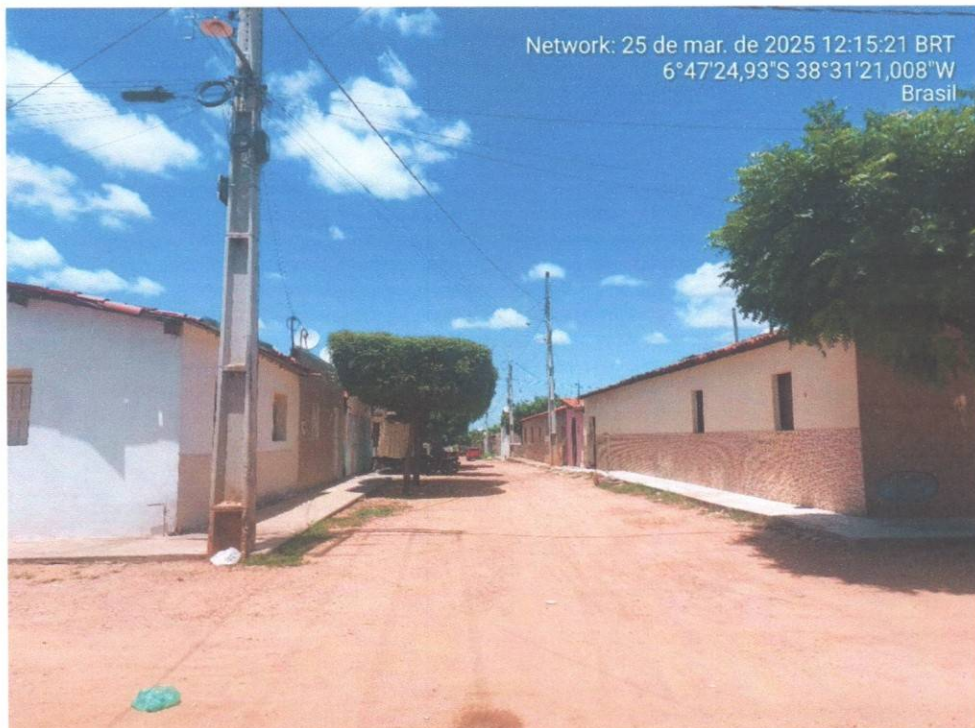

Contrato:



PREFEITURA MUNICIPAL DE
**SANTA
HELENA**
CONSTRUINDO UMA NOVA HISTÓRIA

ESTADO DA PARAÍBA
PREFEITURA MUNICIPAL DE SANTA HELENA
OBRA: PAVIMENTAÇÃO DE VIAS URBANAS



Contrato:



PREFEITURA MUNICIPAL DE
**SANTA
HELENA**
CONSTRUINDO UMA NOVA HISTÓRIA

ESTADO DA PARAÍBA
PREFEITURA MUNICIPAL DE SANTA HELENA
OBRA: PAVIMENTAÇÃO DE VIAS URBANAS



Contrato:



PLANTA DE LOCALIZAÇÃO
SEM ESCALA

LEGENDA - 01:

	LINHA DE EIXO DO PERFIL LONGITUDINAL
	CERCA EXISTENTE
	MEIO FIO EXISTENTE
	MEIO FIO A CONSTRUIR
	CINTURÃO DE TRAVAMENTO
	PAVIMENTAÇÃO A CONSTRUIR
	PAVIMENTAÇÃO EXISTENTE
	PAVIMENTAÇÃO ASFÁLTICA EXISTENTE
	CALÇADA EXISTENTE
	CALÇADA EXISTENTE A DEMOLIR
	CALÇADAS A CONSTRUIR
	PISO DE CIMENTO EXISTENTE
	PISO EXISTENTE A DEMOLIR
	EDIFICAÇÕES EXISTENTES
	MURADAS EXISTENTES
	SAPATAS EXISTENTES
	POSTE ELÉTRICO EXISTENTE
	POSTE ELÉTRICO EXISTENTE PARA REALOCAR
	CURVAS DE NÍVEL MESTRAS
	CURVAS DE NÍVEL INTERMEDIÁRIAS
	ÁRVORE EXISTENTE
	ÁRVORE QUE SERÁ REMANEJADA
	PLACA DE IDENTIFICAÇÃO DE RUA
	PLACA DE SINALIZAÇÃO DE RUA
	POÇO DE VISITA EXISTENTE

PROJETO TOPOGRÁFICO

PROJETO:	PAVIMENTAÇÃO DE VIAS URBANAS DO MUNICÍPIO		
MUNICÍPIO:	SANTA HELENA - PB		
ENDEREÇO:	DIVERSAS RUAS		
PROPRIETÁRIO:	PREFEITURA MUNICIPAL DE SANTA HELENA		
RESPONSÁVEL:	ASSINATURA	REVISÃO	DATA
PROPRIETÁRIO:			
ENGENHEIRO:	 <small>RAIJA CARVALHO</small>		
PRANCHA:	DESENHO	ESCALA	
	INDICADORES	INDICADORES	

01 / 03

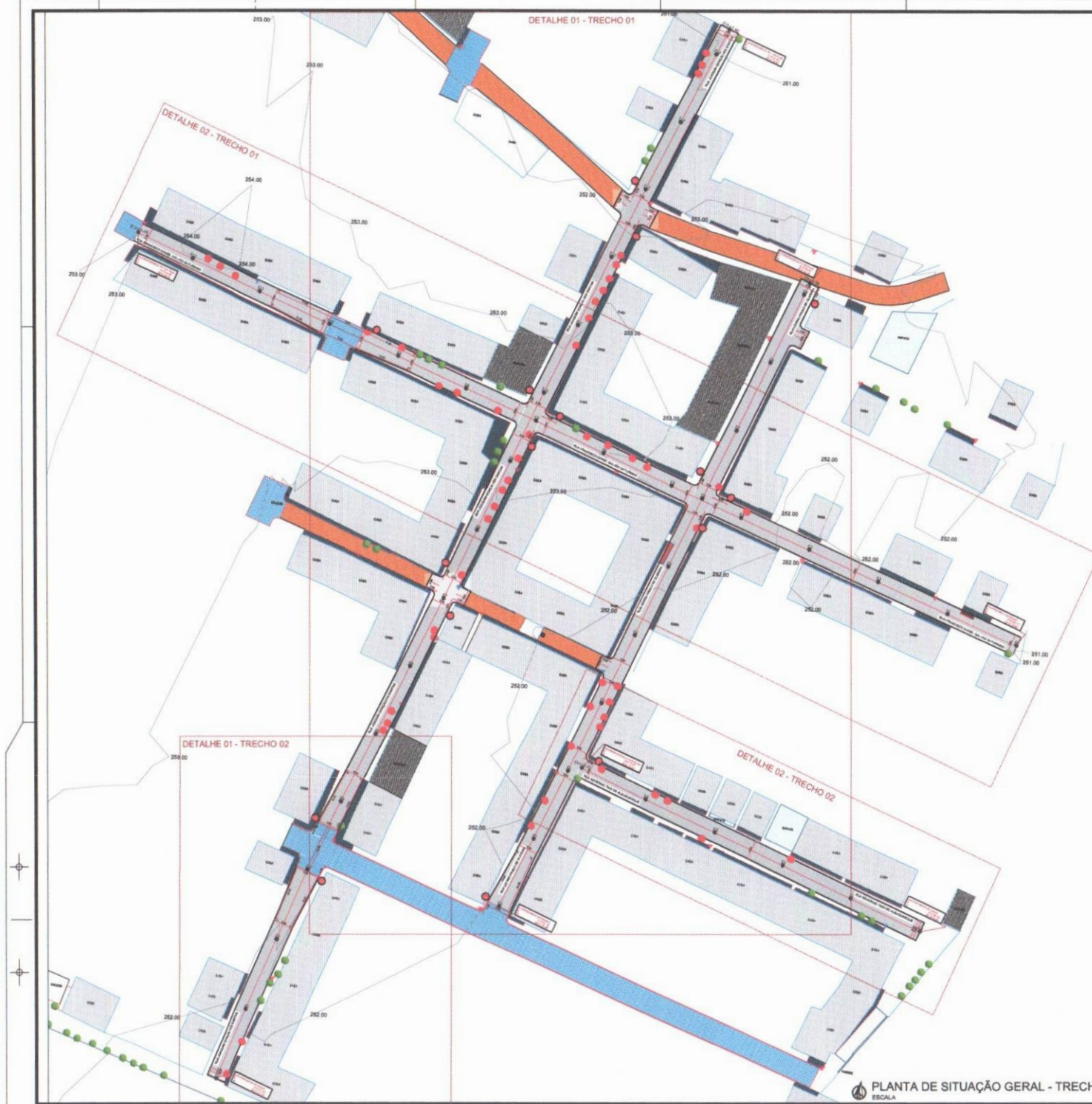

PLANTA DE SITUAÇÃO - DETALHE 01 - TRECHO 01



PERFIL LONGITUDINAL

ESCALA 1:800

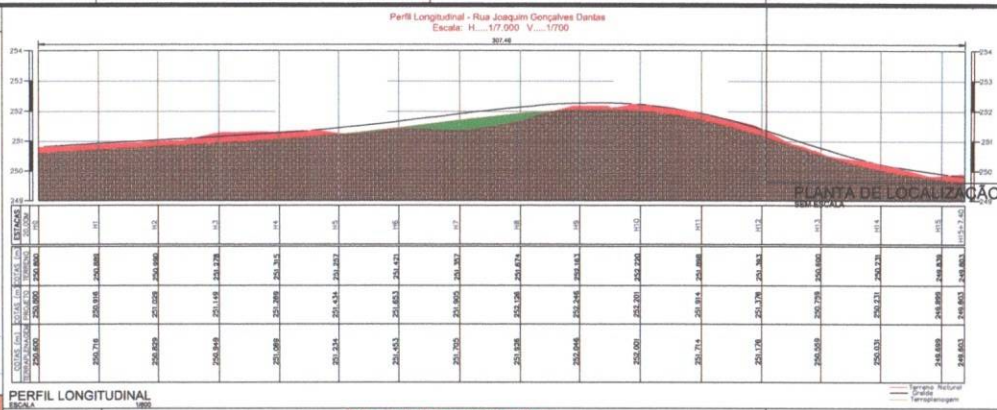

PERFIL LONGITUDINAL

ESCALA 1:800

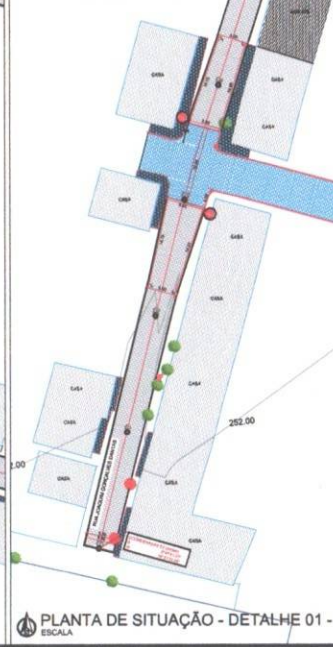

PLANTA DE SITUAÇÃO - DETALHE 01 - TRECHO 02

ESCALA 1:800

Perfil Longitudinal - Rua Joaquim Gonçalves Dantas

Escala: H...1/7.000 V...1/700

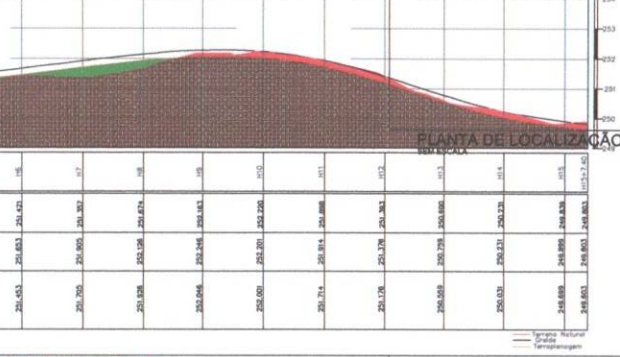

Perfil Longitudinal - Rua Leônico Paulo de Oliveira

Escala: H...1/7.000 V...1/700

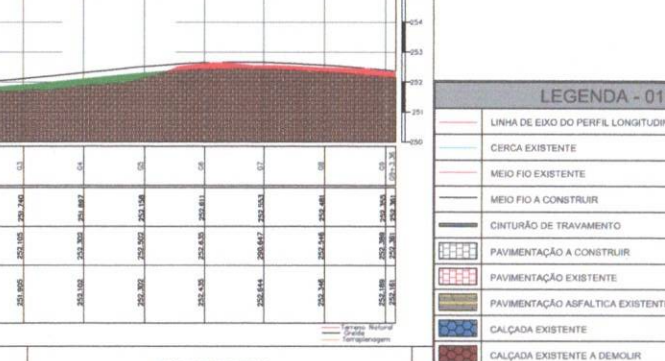

DETALHAMENTO DA SEÇÃO

ESCALA 1:50

MEMÓRIA DE CÁLCULO - 01	
ENDEREÇO: RUA JOAQUIM GONÇALVES DANTAS	QUANTIDADES
COMPRIMENTO DA RUA	307,40 M
MEIO FIO EM CONCRETO	584,80 M
LARGURA DA FAIXA DE ROLAMENTO	VARIÁVEL
CALÇADAS EXISTENTES A DEMOLIR	10,04 M ²
CINTURÃO DE TRAVAMENTO	28,00 M
ABERTURAS DE RUAS A DESCONTAR	53,99 M
ÁREA DE PAVIMENTAÇÃO A CONSTRUIR	1.544,20 M ²

MEMÓRIA DE CÁLCULO - 02	
ENDEREÇO: RUA LEÔNICO PAULO DE OLIVEIRA	QUANTIDADES
COMPRIMENTO DA RUA	103,36 M
MEIO FIO EM CONCRETO	354,72 M
LARGURA DA FAIXA DE ROLAMENTO	VARIÁVEL
CALÇADAS EXISTENTES A DEMOLIR	1,40 M ²
CINTURÃO DE TRAVAMENTO	14,00 M
ABERTURAS DE RUAS A DESCONTAR	24,00 M
ÁREA DE PAVIMENTAÇÃO A CONSTRUIR	501,26 M ²

LEGENDA - 01:

- LINHA DE EIXO DO PERFIL LONGITUDINAL
- CERCA EXISTENTE
- MEIO FIO EXISTENTE
- MEIO FIO A CONSTRUIR
- CINTURÃO DE TRAVAMENTO
- PAVIMENTAÇÃO A CONSTRUIR
- PAVIMENTAÇÃO EXISTENTE
- PAVIMENTAÇÃO ASFÁLTICA EXISTENTE
- CALÇADA EXISTENTE
- CALÇADA EXISTENTE A DEMOLIR
- CALÇADAS A CONSTRUIR
- PISO DE CIMENTO EXISTENTE
- PISO EXISTENTE A DEMOLIR
- EDIFICAÇÕES EXISTENTES
- MURADAS EXISTENTES
- SAPATAS EXISTENTES
- POSTE ELÉTRICO EXISTENTE
- POSTE ELÉTRICO EXISTENTE PARA REALOCAR
- CURVAS DE NÍVEL MESTRAS
- CURVAS DE NÍVEL INTERMEDIÁRIAS
- ARVORE EXISTENTE
- ARVORE QUE SERÁ REMANEJADA
- PLACA DE IDENTIFICAÇÃO DE RUA
- PLACA DE SINALIZAÇÃO DE RUA
- POÇO DE VISITA EXISTENTE

PROJETO TOPOGRÁFICO

PROJETO: PAVIMENTAÇÃO DE VIAS URBANAS DO MUNICÍPIO			
MUNICÍPIO: SANTA HELENA - PB			
ENDEREÇO: RUA JOAQUIM GONÇALVES E RUA LEÔNICO PAULO			
PROPRIETÁRIO: PREFEITURA MUNICIPAL DE SANTA HELENA			
RESPONSÁVEL: ASSINATURA	REVISÃO	DATA	
PROPRIETÁRIO			
ENGENHEIRO: PALLA CESTRA			
PRONCHA: DESENHO	ESCALA: INDICADORES		
02	703		



PLANTA DE LOCALIZAÇÃO

SEM ESCALA





- Rua Joaquim Gonçalves Dantas
- Rua Francisco Daniel Galvão Saturnino
- Rua Levrino Paulo de Oliveira
- Rua Severino Tino de Albuquerque

PLANTA DE LOCALIZAÇÃO
SEM ESCALA



PROPRIETÁRIO _____

PAULA CRISTINA ARAUJO
LEITAO:09693634438

Assinado de forma digital por PAULA
CRISTINA ARAUJO
LEITAO:09693634438
Dados: 2025.10.08 00:04:31 -03'00'

ENGENHEIRO _____

PRANCHA

PLANTA DE LOCALIZAÇÃO

01
/01

PROJETO: Pavimentação de vias urbanas do município de Santa Helena-PB
CONTRATO: -
ENDEREÇO: Diversas Ruas
PROPRIETÁRIO: Prefeitura Municipal de Santa Helena-PB
OBRA: Pavimentação de vias urbanas do município

TRABALHOS TÉCNICOS

DATA

NOME	PROFISSIONAL	DATA
DESENHO		2025
DESENHO / ESCALA		
INDICADOS		

DESENHO

DESENHO / ESCALA

INDICADOS



FONE: (83) 3512-7838 JOÃO PESSOA-PB
(83) 3421-7838 PATOS-PB

DO SEMI-ÁRIDO
 Nº do Cadastro: 26-21129-2
 Nº do Contrato: 00021/2025-1
 Contratante: SECRETARIA DE ESTADO DA AGRICULTURA FAMILIAR E DO DESENVOLVIMENTO DO SEMI-ÁRIDO
 Contratado: THADS SERVICOS LTDA
 Valor Original do Contrato: R\$ 162.581,00
 Número do Evento Aditivo: 1
 Objeto do aditivo: acréscimo de mais 03 (três) Tablets, bem como a substituição do modelo dos Tablets para "Galaxy Tab S10 F"
 Classificação Funcional-Programática:
 2026.16.101.20.606.5002.1774.0000287.4490.52.00.50
 Período da vigência do Contrato: 03/12/2025 a 03/03/2026
 Data da assinatura do Aditivo: 06/02/2026
 Gestor Contrato: FÁBIO SANTIAGO DE SOUSA JÚNIOR - 12400157
 Autoridade competente: ANTONIO RIBEIRO

Empresa Paraibana de Comunicação - S/A - EPC

EXTRATO

EMPRESA PARAIBANA DE COMUNICAÇÃO S/A - EPC

Extrato de Contrato
 Nº do Cadastro 26-00321-0
 Nº do Contrato 0003/2026
 Contratante EMPRESA PARAIBANA DE COMUNICAÇÃO S/A - EPC
 Contratado ORISVALDO SILVA JUNIOR - ME
 Objeto AQUISIÇÃO DE MOBILIÁRIO.
 Valor 72.930,00
 Classificação Funcional-Programática 29.204.24.122.5046.4216.0287.4490.52.501.0.1.0000.00
 Período da vigência do Contrato 9/2/2026 A 9/4/2026
 Data da assinatura 9/2/2026
 Valor acumulado do Contrato com o(s) aditivo(s) anterior(es) 72.930,00
 Gestor do Contrato WAGNER CHAVES VIANA - Mat.: 8100838
 NANA GARCEZ DE CASTRO DORIA - DIRETORA PRESIDENTE

Companhia Estadual de Habitação Popular

EXTRATOS

COMPANHIA ESTADUAL DE HABITAÇÃO POPULAR

Extrato de Aditivo de TERMO DE ACORDO DE COOPERAÇÃO E COMPROMISSO (Lei nº 11.661/2020)
 Nº do Cadastro 22-81321-7
 Nº do Instrumento 0019/2022
 Concedente COMPANHIA ESTADUAL DE HABITAÇÃO POPULAR
 Conveniente CENTRO ASSISTENCIAL E COMUNITÁRIO DE FLORESTA
 Interventente PREFEITURA MUNICIPAL DE BARRA DE SÃO MIGUEL
 Valor Original do Instrumento 1.226.783,40
 Nº do Aditivo 7
 Objeto do aditivo ACRESCENTAR MAIS 60 DIAS.
 Valor do aditivo 0,00
 Período da vigência do Instrumento 14/11/2022 A 13/4/2026
 Data da assinatura do aditivo 13/2/2026
 Valor acumulado do Instrumento com o(s) aditivo(s) anterior(es) 1.186.667,77
 EMILIA CORREIA LIMA - DIRETORA PRESIDENTE

Extrato de Aditivo de TERMO DE ACORDO DE COOPERAÇÃO E COMPROMISSO (Lei nº 11.661/2020)
 Nº do Cadastro 24-80958-6
 Nº do Instrumento 0011/2024
 Concedente COMPANHIA ESTADUAL DE HABITAÇÃO POPULAR
 Conveniente UNIÃO POR MORADIA POPULAR DA PARAÍBA
 Valor Original do Instrumento 940.601,40
 Nº do Aditivo 6
 Objeto do aditivo ACRESCENTAR 04 MESES AO TERMO
 Valor do aditivo 0,00
 Período da vigência do Instrumento 14/11/2024 A 13/6/2026
 Data da assinatura do aditivo 13/2/2026
 Valor acumulado do Instrumento com o(s) aditivo(s) anterior(es) 1.025.510,06
 EMILIA CORREIA LIMA - DIRETORA PRESIDENTE

Extrato de Aditivo de TERMO DE ACORDO DE COOPERAÇÃO E COMPROMISSO (Lei nº 11.661/2020)
 Nº do Cadastro 25-80052-3
 Nº do Instrumento 0003/2025
 Concedente COMPANHIA ESTADUAL DE HABITAÇÃO POPULAR
 Conveniente ASSOCIAÇÃO DOS CRIADORES E PRODUTORES DE CAPRINOS E OVINOS DE PARARI (ACPCOP)

Interventente PREFEITURA MUNICIPAL DE PARARÍ
 Valor Original do Instrumento 2.932.551,20
 Nº do Aditivo 3
 Objeto do aditivo ACRESCENTAR MAIS 08 MESES.
 Valor do aditivo 0,00
 Período da vigência do Instrumento 13/2/2025 A 13/10/2026
 Data da assinatura do aditivo 12/2/2026
 Valor acumulado do Instrumento com o(s) aditivo(s) anterior(es) 3.797.597,92
 EMILIA CORREIA LIMA - DIRETORA PRESIDENTE

Fundo de Desenvolvimento do Estado da Paraíba

EXTRATO

FUNDO DE DESENVOLVIMENTO DO ESTADO DA PARAÍBA

Extrato de CONVÊNIO
 Nº do Cadastro 26-80141-8
 Nº do Instrumento 0017/2026
 Concedente FUNDO DE DESENVOLVIMENTO DO ESTADO DA PARAÍBA
 Conveniente PREFEITURA MUNICIPAL DE SANTA HELENA
 Objeto PAVIMENTAÇÃO DE VIAS URBANAS: RUA JOAQUIM GONÇALVES DANTAS, RUA LEVINO PAULO DE OLIVEIRA, RUA SEVERINO TINO DE ALBUQUERQUE, RUA FRANCISCO DANIEL GALVÃO SATURNINO.
 Valor 539.979,85
 Classificação Funcional-Programática 37.902.08.845.5001.1990.0287.4440.42.500.0.2.0000
 Período da vigência do Instrumento 19/2/2026 A 18/2/2027
 Data da assinatura 11/2/2026
 Valor acumulado do Instrumento com o(s) aditivo(s) anterior(es) 539.979,85
 GILMAR MARTINS DE CARVALHO SANTIAGO - SECRETÁRIO DA SEPLAG

Secretaria de Estado da Educação

EXTRATOS

SECRETARIA DE ESTADO DA EDUCAÇÃO

Extrato de Contrato
 Nº do Cadastro 26-00324-4
 Nº do Contrato 0020/2026
 Contratante SECRETARIA DE ESTADO DA EDUCAÇÃO
 Contratado PREFEITURA MUNICIPAL DE CAJAZEIRINHAS
 Objeto CONSTITUI O OBJETO DO PRESENTE AVENÇA A DOAÇÃO DO(S) BEM(NS) MÓVEL(IS) ABAIXO DISCRIMINADO(S): 01 ÔNIBUS ESCOLAR MODELO: VW/NEOBUS THUNDER E, TOMBAMENTO: 1621056 CHASSI: 953AD5TF3TR015254 PLACA: TPB0E27 CONFORME MODELO ARROLADO AO PROCESSO SEE-PRC-2025/19344.
 Valor 0,00
 Período da vigência do Contrato 13/2/2026 A 14/5/2026
 Data da assinatura 13/2/2026
 Valor acumulado do Contrato com o(s) aditivo(s) anterior(es) 0,00
 JOSÉ WILSON SANTIAGO FILHO - SECRETÁRIO DE ESTADO DA EDUCAÇÃO

Extrato de Contrato
 Nº do Cadastro 26-00326-1
 Nº do Contrato 0028/2026
 Contratante SECRETARIA DE ESTADO DA EDUCAÇÃO
 Contratado PREFEITURA MUNICIPAL DE ESPERANÇA-PB
 Objeto CONSTITUI O OBJETO DO PRESENTE AVENÇA A DOAÇÃO DO BEM MÓVEL ABAIXO DISCRIMINADO: ÔNIBUS ESCOLAR, ANO/MODELO: 2025/2026 - VW/NEOBUS THUNDER E, COR: AMARELA, TOMBAMENTO: 1621057, PLACA: TPB0G87, CHASSI: 953AD5TFSTR014963, CONFORME DOCUMENTAÇÃO CONSTANTE NO PROCESSO SEE-PRC-2026/01268
 Valor 0,00
 Período da vigência do Contrato 13/2/2026 A 18/5/2026
 Data da assinatura 13/2/2026
 Valor acumulado do Contrato com o(s) aditivo(s) anterior(es) 0,00
 JOSÉ WILSON SANTIAGO FILHO - SECRETÁRIO DE ESTADO DA EDUCAÇÃO

Extrato de Contrato
 Nº do Cadastro 26-00327-9
 Nº do Contrato 0037/2026
 Contratante SECRETARIA DE ESTADO DA EDUCAÇÃO
 Contratado PREFEITURA MUNICIPAL DE JÉRICO - PB
 Objeto CONSTITUI O OBJETO DO PRESENTE AVENÇA A DOAÇÃO DO BEM MÓVEL ABAIXO DISCRIMINADO: ÔNIBUS ESCOLAR, ANO/MODELO: 2025/2026, COR: AMARELA, TOMBAMENTO: 1621016, PLACA: TPB1D97, CHASSI: 953AD5TF1TR014779, CONFORME DOCUMENTAÇÃO CONSTANTE NO PROCESSO SEG-PRC-2025/02838.
 Valor 0,00
 Período da vigência do Contrato 13/2/2026 A 14/5/2026
 Data da assinatura 13/2/2026
 Valor acumulado do Contrato com o(s) aditivo(s) anterior(es) 0,00
 JOSÉ WILSON SANTIAGO FILHO - SECRETÁRIO DE ESTADO DA EDUCAÇÃO



GOVERNO DO ESTADO
SECRETARIA DE ESTADO DO PLANEJAMENTO, ORÇAMENTO E GESTÃO
ASSESSORIA TÉCNICO-NORMATIVA E CONTROLE INTERNO - ATNCI

CONVÊNIO FDE N.º 017/2026
PROCESSO SEPLAG N.º SEG-PRC-2025/01628

CONVÊNIO QUE ENTRE SI CELEBRAM O GOVERNO DO ESTADO DA PARAÍBA, ATRAVÉS DA SECRETARIA DE ESTADO DO PLANEJAMENTO, ORÇAMENTO E GESTÃO, COM RECURSOS DO FUNDO DE DESENVOLVIMENTO DO ESTADO DA PARAIBA-FDE E A PREFEITURA MUNICIPAL DE SANTA HELENA/PB, PARA O FIM ABAIXO ESPECIFICADO.

O GOVERNO DO ESTADO DA PARAÍBA, através da SECRETARIA DE ESTADO DO PLANEJAMENTO, ORÇAMENTO E GESTÃO, CNPJ N.º 08.761.157/0001-41, com recursos do FUNDO DE DESENVOLVIMENTO DO ESTADO DA PARAÍBA - FDE, com CNPJ n.º 08.761.157/0002-22, órgão vinculado nos termos da Lei Estadual n.º 3.916/1977, com sede nesta Capital, Centro Administrativo Integrado, IV Bloco, 2.º e 5.º andares, Bairro de Jaguaribe, representado neste ato pelo Secretário, Sr. Gilmar Martins de Carvalho Santiago, nomeado pelo Ato Governamental n.º 1.518, de 06 de maio de 2019, publicado no Diário Oficial do Estado do dia 07 de maio de 2019, portador da Matrícula Funcional n.º 147.412-0, doravante denominado CONCEDENTE, e a PREFEITURA MUNICIPAL DE SANTA HELENA-PB, com CNPJ n.º 08.764.284/0001-02, com sede na Rua Gonçalo José Vitoriano, 236, Centro, Santa Helena/PB, CEP n.º 58.925-000, doravante denominada simplesmente CONVENENTE, representada pelo(a) Prefeito(a) Constitucional, Sr(a) João Cleber Ferreira Lima, Diplomado(a) no dia 17 de dezembro de 2024, resolvem celebrar o presente Convênio, observadas as determinações constantes da Lei Federal n.º. 14.133/2021, do Decreto Estadual n.º 33.884/2013, e da Instrução Normativa SEPLAG n.º 001/1992, mediante as cláusulas e condições a seguir estabelecidas:

CLÁUSULA PRIMEIRA - DO OBJETO

Constitui objeto deste Convênio, transferir recursos financeiros ao CONVENENTE destinados à Pavimentação de Vias Urbanas do Município de Santa Helena - PB: Rua Joaquim Gonçalves Dantas, Rua Levino Paulo de Oliveira, Rua Severino Tino de Albuquerque, Rua Francisco Daniel Galvão Saturnino, no Município de Santa Helena - PB, conforme detalhamento constante do Plano de Trabalho, parte integrante deste Instrumento, independentemente de transcrição.

1



GOVERNO DO ESTADO
SECRETARIA DE ESTADO DO PLANEJAMENTO, ORÇAMENTO E GESTÃO
ASSESSORIA TÉCNICO-NORMATIVA E CONTROLE INTERNO - ATNCI

CLÁUSULA SEGUNDA - DO VALOR E DA LIBERAÇÃO DOS RECURSOS

Para a execução do que trata a cláusula anterior, dar-se-á a este Convênio o valor total estimado em **R\$ 539.979,85 (quinhentos e trinta e nove mil, novecentos e setenta e nove reais e oitenta e cinco centavos)**, cabendo à CONCEDENTE destinar recursos no valor de **R\$ 500.000,00 (quinhentos mil reais)**, correndo as despesas à conta do orçamento do FUNDO DE DESENVOLVIMENTO DO ESTADO DA PARAÍBA – FDE, observadas às características abaixo discriminadas; e a CONVENIENTE, como contrapartida de recursos financeiros, o valor de **R\$ 39.979,85 (trinta e nove mil, novecentos e setenta e nove reais e oitenta e cinco centavos)**.

- 37.000 - Secretaria de Estado do Planejamento, Orçamento e Gestão;
- 37.902 - Fundo de Desenvolvimento do Estado;
- Função: 08 - Assistência Social;
- Subfunção: 845 - Transferência;
- Programa: 5001 – Gestão Dinâmica e Eficiente;
- Projeto: 1990 – Transferências a Municípios FDE;
- Natureza de Despesa: 4440.42 - Auxílios;
- Fonte de Recursos: 500.00 – Recursos não Vinculados de Impostos.
- Número da Reserva Orçamentária: 079/2026.

PARÁGRAFO PRIMEIRO - Os recursos serão depositados e geridos em conta bancária específica do acordo, aberta através da plataforma “BB Gestão Ágil” do Banco do Brasil, sendo obrigatória a utilização do módulo de prestação de contas da referida plataforma, e a alimentação das informações de cada desembolso/pagamento efetuado.

PARÁGRAFO SEGUNDO – A liberação dos recursos ficará condicionado

a:

1. Inexistência de vedação em decorrência do disposto no artigo 73, inciso VI, alínea “a”, da Lei 9.504/97 (Lei Eleitoral);
2. Comprovação da realização de certame licitatório, publicada na Imprensa Oficial, devendo ser apresentado, no mínimo, o Termo de Adjudicação e Homologação à vencedora do certame; bem como o Contrato com ela firmado;
 - a) A Conveniente deve fazer constar do Contrato - resultante do certame licitatório – cláusula que informe, de forma expressa, que o objeto do contrato será custeado com recursos do presente Convênio.
3. Comprovação de depósito da contrapartida correspondente a cada parcela a ser desembolsada;
4. Prestação de contas de cada parcela desembolsada pelo órgão transferidor.



GOVERNO DO ESTADO
SECRETARIA DE ESTADO DO PLANEJAMENTO, ORÇAMENTO E GESTÃO
ASSESSORIA TÉCNICO-NORMATIVA E CONTROLE INTERNO - ATNCI

PARÁGRAFO TERCEIRO – A não apresentação da prestação de contas, de que trata o item 2. do Parágrafo anterior, suspende automaticamente a liberação das parcelas subsequentes e caracteriza a inadimplência da parte responsável, devendo o mesmo ser incluído no Sistema Integrado de Administração Financeira - SIAF, cuja reabilitação dependerá, em cada caso, de decisão da entidade repassadora à vista dos documentos e justificativas apresentadas pela entidade beneficiária.

PARÁGRAFO QUARTO - Quando a parcela da despesa relativa à parte a ser executada, ocorrer em exercícios futuros, os créditos, empenhos ou reserva orçamentária para sua cobertura serão indicados em termo aditivo ou apostilamento.

CLÁUSULA TERCEIRA - DO CRONOGRAMA DE DESEMBOLSO

Para cumprimento do valor estabelecido na Cláusula Segunda deste Convênio, a liberação dos recursos pelas partes convenientes obedecerá ao Cronograma de Desembolso, conforme abaixo:

Mês	Concedente (R\$)	Conveniente (R\$)
FEVEREIRO/2026	150.000,00	11.993,95
MAIO/2026	200.000,00	15.991,95
JULHO/2026	150.000,00	11.993,95
TOTAL	500.000,00	39.979,85

CLÁUSULA QUARTA - DAS OBRIGAÇÕES DA CONCEDENTE

1. Transferir a CONVENIENTE os recursos constantes na Cláusula Segunda, em conformidade com o estabelecido no Cronograma de Desembolso constante do Plano de Trabalho, devidamente aprovado, anexo ao Processo **SEG-PRC-2025/01628**.

2. Providenciar, quando houver atraso na liberação dos recursos, a prorrogação do convênio "ex officio", limitada a prorrogação ao exato período do atraso verificado, e presente interesse público na prorrogação.

3. Indicar, se for o caso, os recursos a ser executado em exercícios futuros, através de termos aditivos, que deverão ser consignados, em caso de investimentos no Plano Plurianual.

4. Comunicar à Controladoria Geral do Estado os valores liberados, a data da liberação de cada parcela do Convênio, como também, as prestações de contas recebidas.



GOVERNO DO ESTADO
SECRETARIA DE ESTADO DO PLANEJAMENTO, ORÇAMENTO E GESTÃO
ASSESSORIA TÉCNICO-NORMATIVA E CONTROLE INTERNO - ATNCI

5. Instaurar Tomada de Contas Especiais, quando a prestação de contas final não for encaminhada no prazo convencionado neste instrumento ou for tida como irregular pelo CONCEDENTE.

6. Definir a seu critério, sobre o direito de propriedade relativo, aos bens remanescentes que tenham sido adquiridos no término da vigência do presente ajuste, produzidos, transformados ou construídos, respeitado o disposto na legislação pertinente.

7. Proceder, para fins de eficácia, o devido registro deste Instrumento no Sistema de Registro de Convênio da Controladoria Geral do Estado - CGE, nos termos da Decreto nº 33.884/2013.

CLÁUSULA QUINTA - DAS OBRIGAÇÕES DA CONVENENTE

1. Informar número de agência do Banco do Brasil de sua preferência, onde deverá ser aberta a conta específica para movimentação de todo o recurso proveniente do acordo, para efeito de depósito dos repasses financeiros e depósito da contrapartida;

2. Enquanto vigente o presente Instrumento, fazer constar do seu orçamento os recursos correspondentes à contrapartida do acordo – fonte 500 (Recursos não Vinculados de Impostos); e ainda, providenciar a abertura de crédito orçamentário da fonte 701 (Outras Transferências de Convênios ou Instrumentos Congêneres dos Estados), correspondente ao valor a ser desembolsado pelo CONCEDENTE;

3. Realizar certame licitatório, com estrita observância a Lei nº 14.133, de 01/04/2021 e demais normas regulamentares pertinentes, para execução do objeto do presente acordo;

4. Afixar placa, em local visível, na obra ou no local de execução do serviço objeto do convênio, quando for o caso, indicando a fonte e o valor dos recursos que estão sendo aplicados, que deverá constar o seguinte dístico: GOVERNO DO ESTADO DA PARAÍBA / SECRETARIA DE ESTADO DO PLANEJAMENTO, ORÇAMENTO E GESTÃO / FUNDO DE DESENVOLVIMENTO DO ESTADO DA PARAÍBA-FDE, conforme modelo/padrão proposto pelo FDE.

5. Apresentar a prestação de contas, correta e oportunamente, na forma disciplinada na Cláusula Oitava;

6. Restituir, na forma disciplinada na Cláusula Oitava, item 7, o valor transferido, inclusive o da contrapartida, atualizado monetariamente e acrescido dos juros legais desde a data do seu recebimento, quando:

- a) Não for apresentada a prestação de contas no prazo exigido;
- b) Da não aplicação dos recursos em consonância com o Plano de Trabalho;
- c) Da não execução do objeto do Convênio;



GOVERNO DO ESTADO
SECRETARIA DE ESTADO DO PLANEJAMENTO, ORÇAMENTO E GESTÃO
ASSESSORIA TÉCNICO-NORMATIVA E CONTROLE INTERNO - ATNCI

7. Quando não comprovada a aplicação da contrapartida pactuada na execução do objeto, o Conveniente deverá recolher o valor correspondente, atualizado monetariamente e acrescido dos juros legais, na forma disciplinada na Cláusula Oitava, item 7.

8. Logo após a publicação do presente Instrumento no Diário Oficial do Estado, deverá a CONVENIENTE encaminhar, ao Poder Legislativo competente, comunicação quanto ao acordo celebrado, conforme dispõe o inciso XIX do artigo 69 do Decreto nº 33.884/2013;

9. O conveniente, quando da celebração de contrato à conta de recursos do convênio, deverá inserir cláusula que obrigue o contratado a conceder livre acesso aos documentos e registros contábeis da empresa, referentes ao objeto contratado, para os servidores do órgão concedente e dos órgãos de controle interno e externo.

CLÁUSULA SEXTA - DAS APLICAÇÕES EM MERCADO FINANCEIRO

Os recursos de que trata a Cláusula Segunda, enquanto não utilizados, serão obrigatoriamente aplicados em mercado financeiro ou em caderneta de poupança.

PARÁGRAFO PRIMEIRO - Os rendimentos das aplicações efetuadas nos termos desta Cláusula serão obrigatoriamente computados a crédito do Convênio e aplicados exclusivamente no seu objeto, devendo constar de demonstrativo específico que integrará as prestações de contas e em caso de não aplicação no mercado financeiro, deverá ser devolvido o valor correspondente a referida aplicação.

PARÁGRAFO SEGUNDO - As receitas e os rendimentos oriundos da aplicação no mercado financeiro ou em caderneta de poupança não poderão ser computados como contrapartida – quando exigida.

PARÁGRAFO TERCEIRO - Os saldos dos recursos e os rendimentos oriundos da aplicação no mercado financeiro ou em caderneta de poupança quando não utilizados no objeto do Convênio, até a data de sua conclusão ou extinção, serão restituídos para a conta da CONCEDENTE.

CLÁUSULA SÉTIMA - DO ACOMPANHAMENTO E FISCALIZAÇÃO

À CONCEDENTE, a Controladoria Geral do Estado e ao Tribunal de Contas cabe, a qualquer tempo da vigência do convênio, garantido o livre acesso dos servidores destes órgãos, exercer o controle e fiscalização e/ou auditoria relativo à aplicação dos recursos repassados ao CONVENIENTE.



GOVERNO DO ESTADO
SECRETARIA DE ESTADO DO PLANEJAMENTO, ORÇAMENTO E GESTÃO
ASSESSORIA TÉCNICO-NORMATIVA E CONTROLE INTERNO - ATNCI

PARÁGRAFO PRIMEIRO - A execução física do objeto será acompanhada por equipes de Fiscalização e de Prestação de Contas da Concedente, com visitas "in loco" e emissão de relatório resultantes da inspeção.

PARÁGRAFO SEGUNDO - Caberá à CONCEDENTE assumir ou transferir a responsabilidade do objeto do convênio, em caso de paralisação ou de fato relevante que venha a ocorrer, evitando a descontinuidade do serviço.

CLÁUSULA OITAVA - DA PRESTAÇÃO DE CONTAS

A CONVENIENTE encaminhará à CONCEDENTE a Prestação de Contas Parcial - de cada parcela recebida - e a Final - até 60 (sessenta) dias após o encerramento da vigência do Convênio - observando o disposto no Título V, Capítulo VI do Decreto nº 33.884/2013, constituindo-se, especialmente, dos documentos elencados nos itens a seguir delineados, guardando em seus arquivos os comprovantes originais, para posterior fiscalização.

1. Ofício de encaminhamento da prestação de contas ao Secretário de Estado do Planejamento, Orçamento e Gestão, fazendo referência ao número da parcela recebida e do Convênio;

2. Comprovação da comunicação ao Poder Legislativo competente, conforme disciplinado na Cláusula Quinta, item 8;

3. Cópia(s) do(s) despacho(s) adjudicatório(s) e, homologação(ões) da(s) licitação(ões) realizada(s), ou justificativa(s) de dispensa(s) ou inexigibilidade(s), com o respectivo embasamento legal, com as respectivas publicações;

4. Cópia do(s) Contrato(s) celebrado(s) para execução do objeto do Convênio, acompanhado(s) da(s) proposta(s) vencedora(s) do certame licitatório, com a respectiva ordem de serviço;

5. Documentos comprobatórios das despesas, sem rasuras, quais sejam:

a) Boletim(ins) de medição(ões), datado(s) e assinado(s) pelo engenheiro responsável pela execução e pelo engenheiro responsável pela fiscalização, com ARTs;

b) Nota(s) de Empenho, devidamente assinada(s) pela(s) autoridade(s) competente(s);

c) Nota(s) Fiscal(is) Eletrônica(s) emitida(s) por órgão competente, onde deverá constar os dados do contratado (CNPJ, endereço, etc.); e, na descrição, as informações das despesas concernentes ao objeto do acordo, fazendo referência ao número do Convênio e do Contrato;

d) Declaração, devidamente assinada por autoridade competente, atestando que os dados constantes da(s) Nota(s) Fiscal(is) emitida(s) correspondem às despesas efetivamente realizadas;

e) Comprovante(s) de pagamento(s) ao(s) Contratado(s);

6



GOVERNO DO ESTADO
SECRETARIA DE ESTADO DO PLANEJAMENTO, ORÇAMENTO E GESTÃO
ASSESSORIA TÉCNICO-NORMATIVA E CONTROLE INTERNO - ATNCI

- f) Comprovantes de recolhimento de tributos e/ou obrigações sociais – nos casos em que houver retenção na fonte pagadora;
- g) Certidões de regularidade fiscal do(s) Contratado(s) (CNDs Federal, Estadual, Municipal; FGTS; e CNDT), vigentes no ato do(s) pagamento(s);
- h) Extratos da Conta Bancária específica do Convênio (aplicação e movimentação), relativa ao período de execução.
- i) Relatório de Execução Físico-Financeira (anexo III do Decreto Estadual nº 33.884/2013);
- j) Demonstrativo da Execução da Receita e da Despesa, evidenciando os recursos recebidos em transferência, a contrapartida – quando houver - os rendimentos auferidos da aplicação dos recursos no mercado financeiro, quando for o caso, e os saldos (anexo IV do Decreto Estadual nº 33.884/2013);
- k) Relação de todos os Pagamentos (anexo V do Decreto Estadual nº 33.884/2013);
- l) Relação de Bens adquiridos, produzidos ou construídos com recursos do Convênio (anexo VI do Decreto Estadual nº 33.884/2013);
- m) Relação de Treinados/Capacitados (anexo VII do Decreto Estadual nº 33.884/2013);
- n) Relação de Serviços Prestados (anexo VIII do Decreto Estadual nº 33.884/2013);
- o) Demonstrativo de Conciliação Bancária (anexo IX do Decreto Estadual nº 33.884/2013);
- p) Demonstrativo dos rendimentos da aplicação financeira (anexo X do Decreto Estadual nº 33.884/2013);
- q) Declaração do setor contábil/financeiro da CONVENIENTE - quanto a idoneidade da documentação apresentada (anexo XI do Decreto Estadual nº 33.884/2013).

6. Cópia do Termo de aceitação definitiva da obra ou serviço de engenharia;

7. Comprovante de restituição dos recursos não aplicados, por meio de emissão de DAR (documento de arrecadação) AVULSO, código de receita 9004 (indenizações e restituições) através do link: <https://www.sefaz.pb.gov.br/servirtual/tributos/pagamentos/dar-avulso>;

8. Outros documentos complementares, que se façam necessários, por solicitação do Conveniente.

PARÁGRAFO PRIMEIRO - A omissão no dever legal de prestar contas total ou parcial por parte do CONVENIENTE, em relação aos recursos transferidos por força do convênio, ensejará a abertura de Tomada de Contas Especial.

CLÁUSULA NONA - DAS VEDAÇÕES



GOVERNO DO ESTADO
SECRETARIA DE ESTADO DO PLANEJAMENTO, ORÇAMENTO E GESTÃO
ASSESSORIA TÉCNICO-NORMATIVA E CONTROLE INTERNO - ATNCI

É vedada à aplicação dos recursos derivados deste Convênio em:

- a) Despesas com gratificação, consultorias, assistência técnica ou qualquer espécie de remuneração adicional a servidor que pertença aos quadros de órgãos ou entidades da Administração Pública Federal, Estadual, Distrito Federal ou Municipal, que esteja lotado, ou em exercício dos entes partícipes;
- b) Realização de despesas em data anterior ou posterior à sua vigência;
- c) Atribuição de vigência ou de efeitos financeiros retroativos;
- d) Realização de despesas com taxas bancárias com multas, juros ou correção monetárias, referentes a pagamentos ou recolhimentos fora de prazo;
- e) Realização de despesas com publicidade, salvo as de caráter educativo, informativo ou de orientação social e que não constem nomes, símbolos ou imagens que caracterizem promoção pessoal de autoridades ou servidores públicos;
- f) Realização de despesas a título de taxa administrativa, de gerência ou similar;
- g) Aditamento com alteração do objeto;
- h) Utilização dos recursos deste Convênio em finalidade diversa da estabelecida no respectivo instrumento, ainda que em caráter de emergência;
- i) Pagamento de despesa com pessoal ativo, inativo e pensionista do Estado ou dos municípios.

CLÁUSULA DÉCIMA - DA VIGÊNCIA

Este Convênio entrará em vigor a partir do dia 19 de fevereiro de 2026, com término da vigência em 18 de fevereiro de 2027.

PARÁGRAFO PRIMEIRO - A vigência deste Instrumento poderá ser prorrogada, mediante Termo Aditivo, por solicitação da CONVENENTE, fundamentada em razões concretas que a justifiquem, formulada, no mínimo, 30 (trinta) dias antes do término da vigência, prevista para a execução de seu objeto, desde que aceita pela CONCEDENTE.

PARÁGRAFO SEGUNDO - Este Convênio poderá ser rescindido ou denunciado a qualquer tempo, sendo os eventuais benefícios adquiridos na sua vigência, destinados a quem não lhe deu causa.

PARÁGRAFO TERCEIRO - Este convênio poderá ser extinto nos casos em que o Projeto Básico venha a ser desaprovado ou apresentado fora do prazo estabelecido.

CLÁUSULA DÉCIMA PRIMEIRA - DA MODIFICAÇÃO



GOVERNO DO ESTADO
SECRETARIA DE ESTADO DO PLANEJAMENTO, ORÇAMENTO E GESTÃO
ASSESSORIA TÉCNICO-NORMATIVA E CONTROLE INTERNO - ATNCI

O presente Convênio poderá ser modificado em qualquer de suas Cláusulas e disposições, exceto quanto ao seu objeto, de comum acordo entre as partes, desde que tal interesse seja manifestado, previamente, por escrito, por um dos partícipes, em tempo hábil para tramitação e celebração do respectivo Termo Aditivo, dentro do prazo de validade deste instrumento.

CLÁUSULA DÉCIMA SEGUNDA - DO FORO

É competente o Foro da Comarca de João Pessoa para resolver as questões decorrentes da execução do convênio, contrato ou instrumento congêneres, estabelecendo a obrigatoriedade da prévia tentativa de solução administrativa com a participação da Procuradoria Geral do Estado - PGE.

E por estarem de pleno acordo com as cláusulas estipuladas, lavrou-se o presente instrumento, em 02 (duas) vias de igual forma e conteúdo, que vão assinadas pelas partes, e por 02 (duas) testemunhas.

GILMAR MARTINS DE CARVALHO SANTIAGO

Secretário da SEPLAG
Gestor do FDE

JOÃO CLÉBER FERREIRA LIMA
Prefeita Municipal de Santa Helena-PB

TESTEMUNHAS:

CPF nº 806.034.674-15
Prefeitura Municipal de Santa Helena/PB

Cleber Soares de Brito
Matrícula Funcional Nº 179.037-4
SEPLAG/FDE



ESTADO DA PARAÍBA

ANEXO I

(Art. 17 do Decreto nº 33.884/2013)

PROPOSTA DE TRABALHO

1. DADOS CADASTRAIS				
Órgão/Entidade Proponente: Prefeitura Municipal de Santa Helena -PB		CNPJ: 08.764.284/0001-02		
Endereço: Rua Gonçalo José Vitoriano, 236, Centro				
Cidade	UF	CEP	Telefone:	
Santa Helena	PB	58925-000	E-mail: pm.shelena2@gmail.com	
Banco	Agência	C. Corrente	Praça de Pagamento	
Banco do Brasil	1449			
2. JUSTIFICATIVA				
<p>Santa Helena-PB é um município brasileiro do estado da Paraíba, localizado na Região Geográfica Imediata de Cajazeiras. De acordo com o IBGE, no ano de 2022 sua população era estimada em 5.865 habitantes. Área territorial de 211,143 km². Seu território é composto 100% pelo bioma Caatinga. Santa Helena é um município do Semiárido Brasileiro. O IDHM de Santa Helena é 0,609. O referido Município pretende através do Convênio firmado com o FDE, Pavimentação de Vias Urbanas do Município de Santa Helena - PB, O município apresenta deficiências significativas em sua infraestrutura urbana, notadamente nas áreas de expansão, onde se observa a ausência de pavimentação em grande parte da malha viária. Tal condição compromete a mobilidade e a segurança dos cidadãos, agravando-se durante os períodos chuvosos, quando o tráfego torna-se ainda mais dificultado. Diante desse cenário, e com o objetivo de mitigar os transtornos enfrentados pela população, bem como assegurar melhores condições de deslocamento e trafegabilidade, propõe-se a execução de obras de pavimentação nas vias urbanas do município de Santa Helena-PB. Portanto, frente ao contexto apresentado, fica justificada a presente solicitação, a qual almeja contribuir para a qualidade e conforto da população beneficiada.</p>				
DESCRIÇÃO DO OBJETO		RECURSOS FINANCEIROS		
Pavimentação de Vias Urbanas do Município de Santa Helena – PB: Rua Joaquim Gonçalves Dantas, Rua Levino Paulo de Oliveira, Rua Severino Tino de Albuquerque, Rua Francisco Daniel Galvão Saturnino.		Repassse Concedente	Contrapartida Proponente	
		R\$ 500.000,00	R\$ 39.979,85	
NOME DO PROGRAMA		ANO		
Pavimentação de Vias Urbanas do Município de Santa Helena - PB		LOA	LDO	PPA
		2025	2025	2026
OBJETO DO PROGRAMA		PRAZO DE EXECUÇÃO		
Pavimentação de Vias Urbanas do Município de Santa Helena – PB: Rua Joaquim Gonçalves Dantas, Rua Levino Paulo de Oliveira, Rua Severino Tino de Albuquerque, Rua Francisco Daniel Galvão Saturnino.		Início	Término	
		02/2026	01/2027	



ESTADO DA PARAÍBA

ANEXO II
PLANO DE TRABALHO 1/3
(Art. 19 do Decreto nº 33.884/2013)

1. DADOS CADASTRAIS			
Órgão/Entidade Proponente: Prefeitura Municipal de Santa Helena - PB		CNPJ: 08.764.284/0001-02	
Endereço: Rua Gonçalo José Vitoriano, 236, Centro.			
			Email: pm.shelena2@gmail.com
Cidade	UF	CEP	Telefone
Santa Helena	PB	58925-000	83 3421 7838
Banco	Agência	Conta Corrente	Praça de Pagamento
Banco do Brasil	1449		
Nome do Responsável			CPF
João Cleber Ferreira Lima			034.516.634-57
RG/Órgão Expedidor	Cargo	Função	Matrícula
1.966.975 SSDS PB	Prefeito	Gestor	
Endereço:			
Rua Josias Francisco Diniz, SN, Centro.			CEP: 58925-000
2. OUTROS PARTICIPES			
Órgão/Entidade		CNPJ/CPF	
Endereço:			
Cidade	UF	CEP	Telefone
Nome do Responsável			CPF
RG/Órgão Expedidor	Cargo	Função	Matrícula
Endereço:			
			CEP
3. DESCRIÇÃO DO ATENDIMENTO			
Título do Projeto: Pavimentação de Vias Urbanas do Município de Santa Helena – PB: Rua Joaquim Gonçalves Dantas, Rua Levino Paulo de Oliveira, Rua Severino Tino de Albuquerque, Rua Francisco Daniel Galvão Saturnino.		Período de Execução: 12 meses	
Especificação do Projeto (Programa/Ação): Pavimentação de Vias Urbanas do Município de Santa Helena - PB		Início	Término
		02/2026	01/2027
IDENTIFICAÇÃO DO OBJETO			
Pavimentação de Vias Urbanas do Município de Santa Helena – PB: Rua Joaquim Gonçalves Dantas, Rua Levino Paulo de Oliveira, Rua Severino Tino de Albuquerque, Rua Francisco Daniel Galvão Saturnino			
JUSTIFICATIVA DA PROPOSIÇÃO			
Santa Helena-PB é um município brasileiro do estado da Paraíba, localizado na Região Geográfica Imediata de			



ESTADO DA PARAÍBA

Cajazeiras. De acordo com o IBGE, no ano de 2022 sua população era estimada em 5.865 habitantes. Área territorial de 211,143 km². Seu território é composto 100% pelo bioma Caatinga. Santa Helena é um município do Semiárido Brasileiro. O IDHM de Santa Helena é 0,609. **O referido Município pretende através do Convênio firmado com o FDE, Pavimentação de vias urbanas do município de Santa Helena - PB,** O município apresenta deficiências significativas em sua infraestrutura urbana, notadamente nas áreas de expansão, onde se observa a ausência de pavimentação em grande parte da malha viária. Tal condição compromete a mobilidade e a segurança dos cidadãos, agravando-se durante os períodos chuvosos, quando o tráfego torna-se ainda mais dificultado. Diante desse cenário, e com o objetivo de mitigar os transtornos enfrentados pela população, bem como assegurar melhores condições de deslocamento e trafegabilidade, propõe-se a execução de obras de pavimentação nas vias urbanas do município de Santa Helena-PB. Portanto, frente ao contexto apresentado, fica justificada a presente solicitação, a qual almeja contribuir para a qualidade e conforto da população beneficiada.

PLANO DE TRABALHO 2 / 3 (Art. 19 do Decreto nº 33.884/2013)

4. METAS						
Meta nº	Especificação	Indicador Físico		Valor R\$	Prazo	
		Unidade	Quantidade		Início	Término
1	Pavimentação de Vias Urbanas do Município de Santa Helena – PB: Rua Joaquim Gonçalves Dantas, Rua Levino Paulo de Oliveira, Rua Severino Tino de Albuquerque, Rua Francisco Daniel Galvão Saturnino.	M2	4.192,08	R\$ 539.979,85	02/2026	01/2027

5. ETAPAS/FASES						
Etapa	Especificação	Indicador Físico		Valor R\$	Prazo de Execução	
		Unidade	Quantidade		Início	Término
1	Pavimentação de Vias Urbanas do Município de Santa Helena – PB: Rua Joaquim Gonçalves Dantas, Rua Levino Paulo de Oliveira, Rua Severino Tino de Albuquerque, Rua Francisco Daniel Galvão Saturnino.	M2	4.192,08	R\$ 539.979,85	02/2026	01/2027

PLANO DE APLICAÇÃO				
NATUREZA DA DESPESA		Valor Total	Concedente	Proponente
Código	Especificações			
4.4.90.51	Pavimentação de Vias Urbanas do Município de Santa Helena – PB: Rua Joaquim Gonçalves Dantas, Rua Levino Paulo de Oliveira, Rua Severino Tino de Albuquerque, Rua Francisco Daniel Galvão Saturnino	R\$ 539.979,85	R\$ 500.000,00	R\$ 39.979,85

PLANO DE TRABALHO 3/3 (Art. 19 do Decreto nº 33.884/2013)



ESTADO DA PARAÍBA

7. CRONOGRAMA DE DESEMBOLSO

Meta: Pavimentação de Ruas

Mês	Concedente	Proponente	Mês	Concedente	Proponente (Contrapartida)
Fevereiro/2026	R\$150.000,00	R\$11.993,95	Agosto/2026		
Março/2026			Setembro/2026		
Abril/2026			Outubro/2026		
Maió/2026	R\$200.000,00	R\$15.991,95	Novembro/2026		
Junho/2026			Dezembro/2026		
Julho/2026	R\$150.000,00	R\$11.993,95	Janeiro/2027		

8. DECLARAÇÃO DE ADIMPLÊNCIA

Na qualidade de representante legal do proponente, declaro, para fins de prova junto ao **Fundo de Desenvolvimento do Estado**, para os efeitos e sob as penas da Lei, que inexistente qualquer débito em mora ou situação de inadimplência com o Tesouro Estadual ou qualquer órgão ou entidade da Administração Pública Estadual, que impeça a transferência de recursos oriundos de dotações consignadas nos orçamentos do Estado, na forma deste Plano de Trabalho.

Pede Deferimento

JOAO CLEBER
FERREIRA
LIMA:03451663457

Assinado digitalmente por JOAO CLEBER FERREIRA LIMA:03451663457
ID: C9B57C9E7F8046C0A94000138. OU=Assinatura em Nome do Brasil - PEB, OU=PEB e CPF
AT: OLHEIM BRANCO, OU=27382004000138. OU=Assinatura em Nome do Brasil - PEB, OU=PEB e CPF
FERREIRA LIMA:03451663457
Local: Em uso e autor deste documento
Localização:
Data: 2025.01.22 11:30:59 -0200
Formato: PDF - Versão: 2023.3.1

Santa Helena - PB, 22 de Janeiro 2026.

João Cleber Ferreira Lima
Proponente

9. APROVAÇÃO PELO CONCEDENTE

Aprovado
João Pessoa _____ / _____ 2025

GILMAR MARTINS DE CARVALHO SANTIAGO
Concedente

Obra:	PAVIMENTAÇÃO DE VIAS URBANAS DO MUNICÍPIO DE SANTA HELENA-PB	Valor da Obra:
Endereço da obra:	Diversas Ruas	R\$ 539.979,85
Fonte de dados:	SINAPI - 08/2025 - Paraíba / SICRO3 - 07/2025 - Paraíba / DER - 04/2025 à 06/2025 -	BDI:
Encargos Sociais:	Horista:91,01% Mensalista: 51,84%	24,34%
Contrato:		



PREFEITURA MUNICIPAL DE
SANTA HELENA
CONSTRUINDO UMA NOVA HISTÓRIA

ESTADO DA PARAÍBA
PREFEITURA MUNICIPAL DE SANTA HELENA

BENEFÍCIOS E DESPESAS INDIRETAS (BDI)

Conforme legislação tributária municipal, definir estimativa de percentual da base de cálculo para o ISS:	40,00%
Sobre a base de cálculo, definir a respectiva alíquota do ISS (entre 2% e 5%):	5,00%

BDI

TIPO DE OBRA

Pavimentação

Itens	Siglas	% Adotado
Administração Central	AC	3,80%
Seguro e Garantia	SG	0,32%
Risco	R	0,50%
Despesas Financeiras	DF	1,02%
Lucro	L	6,77%
Tributos (impostos COFINS 3%, e PIS 0,65%)	CP	3,65%
Tributos (ISS, variável de acordo com o município)	ISS	2,00%
Tributos (Contribuição Previdenciária sobre a Receita Bruta - 0% ou 4,5% - Desoneração)	CPRB	3,60%
BDI SEM desoneração (Fórmula Acórdão TCU)	BDI PAD	19,60%
BDI COM Desoneração	BDI DES	24,34%

Os valores de BDI foram calculados com o emprego da fórmula:

$$BDI = \frac{(1+AC + S + R + G) * (1 + DF) * (1+L)}{(1-CP-ISS-CRPB)} - 1$$

Declaro para os devidos fins que, conforme legislação tributária municipal, a base de cálculo deste tipo de obra corresponde a 40%, com a respectiva alíquota de 5%.

Declaro para os devidos fins que o regime de Contribuição Previdenciária sobre a Receita Bruta adotado para elaboração do orçamento foi COM Desoneração, e que esta é a alternativa mais adequada para a Administração Pública.

Declaro para os devidos fins que a data-base adotada para elaboração do orçamento foi
SINAPI - 08/2025 - Paraíba / SICRO3 - 07/2025 - Paraíba / DER - 04/2025 à 06/2025 - Paraíba

Observações:

PAULA CRISTINA
ARAUJO
LEITAO:09693634438

Assinado de forma digital por
PAULA CRISTINA ARAUJO
LEITAO:09693634438
Dados: 2025.10.07 23:59:46
-03'00'